RAHAN

NR. 23 ✲ MARȚI, 2 NOIEMBRIE 2010 ✲ 7,95 LEI

http://www.virtual-project.eu

CUPRINS

PRIZONIERUL MARELUI RÂU PAG. 4

EDITORIAL - PAG. 22
ŞI ANIMALELE VORBESC...

JOC
PAG. 45 GĂSEŞTE DIFERENŢELE!

PAG. 25 MAREA CĂPETENIE

FALEZA SACRIFICIULUI PAG. 46

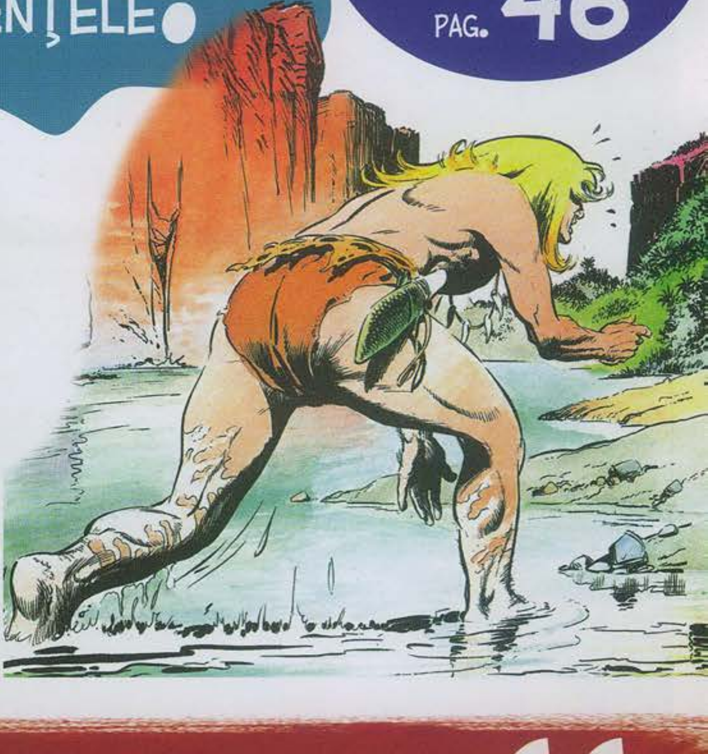

DIN NUMĂRUL URMĂTOR PAG. 66

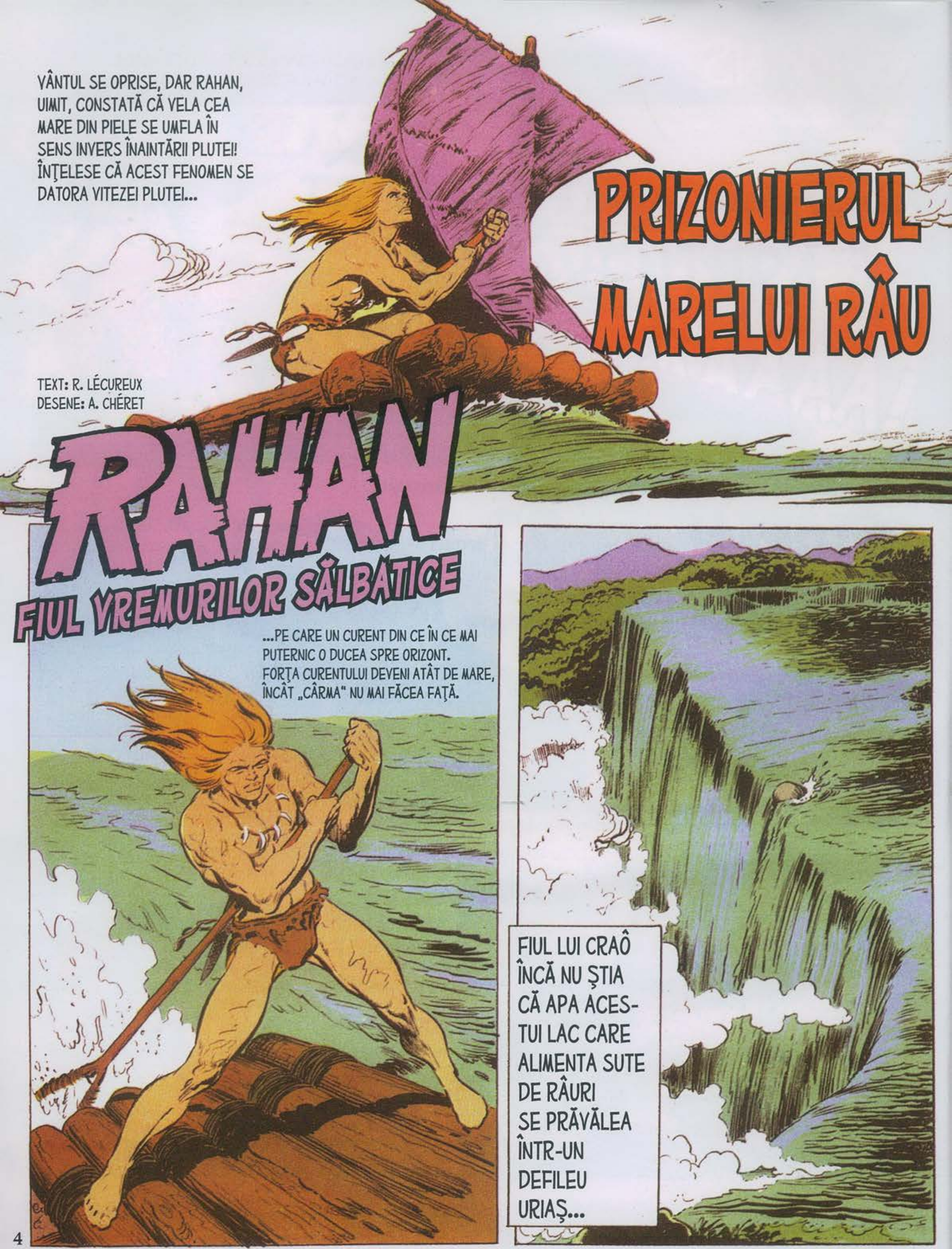
VÂNTUL SE OPRISE, DAR RAHAN, UIMIT, CONSTATĂ CĂ VELA CEA MARE DIN PIELE SE UMFLA ÎN SENS INVERS ÎNAINTĂRII PLUTEI! ÎNŢELESE CĂ ACEST FENOMEN SE DATORA VITEZEI PLUTEI...
PRIZONIERUL MARELUI RÂU
TEXT: R. LÉCUREUX
DESENE: A. CHÉRET
RAHAN
FIUL VREMURILOR SĂLBATICE
...PE CARE UN CURENT DIN CE ÎN CE MAI PUTERNIC O DUCEA SPRE ORIZONT. FORŢA CURENTULUI DEVENI ATÂT DE MARE, ÎNCÂT „CÂRMA" NU MAI FĂCEA FAŢĂ.
FIUL LUI CRAÔ ÎNCĂ NU ŞTIA CĂ APA ACES-TUI LAC CARE ALIMENTA SUTE DE RÂURI SE PRĂVĂLEA ÎNTR-UN DEFILEU URIAŞ...

CURENTUL ASTFEL CREAT ÎL ÎMPINGEA SPRE CASCADĂ, ŞI NIMIC NU MAI PUTEA OPRI ACEASTĂ CURSĂ SPRE MOARTE.
RAHAN ZĂRI O INSULIŢĂ STÂNCOASĂ ÎN SPATELE CĂREIA LACUL SE TERMINA BRUSC! AUZI UN VUIET ÎNĂBUŞIT...
DACĂ RAHAN NU AJUNGE LA ACEA INSULIŢĂ, ÎL AŞTEAPTĂ „TĂRÂMUL UMBRELOR"!
ÎNCERCĂ SĂ SCHIMBE DIRECŢIA PLUTEI. ACEASTA SE ROTI ÎN LOC...
...ALUNECĂ PE VALURILE AGITATE ŞI SE NĂPUSTI SPRE INSULIŢA TIVITĂ DE SPUMĂ.
RAAAHAA!...
RAHAN VA APUCA ACEST APUS DE SOARE!

IZBITURA SE DOVEDI EXTREM DE VIOLENTĂ. PLUTA SE RUPSE, IAR TRUNCHIURILE DE COPACI SE RĂSPÂNDIRĂ PRINTRE STÂNCILE LOVITE DE VALURI.
PRINS SUB PÂNZA CEA MARE, FIUL LUI CRAÔ REUŞI SĂ SE ELIBEREZE...
CÂTEVA TRUNCHIURI RĂMASERĂ PRINSE ÎNTRE STÂNCI, DAR CELE MAI MULTE FUSESERĂ ÎMPINSE SPRE CASCADA CARE VUIA LA DOUĂ ARUNCĂTURI DE SĂGEATĂ DE INSULIŢĂ...
RAHAN NU-ŞI VA MAI PUTEA RECONSTRUI PLUTA!
STÂNCILE DIN ACEASTĂ PARTE A INSULEI FUSESERĂ ROASE, ŞLEFUITE DE VALURI. ALTELE ÎŞI RIDICAU CRESTELE ASCUŢITE... DEODATĂ...
OOH... UN „UCIGAŞ AL CERULUI"!
RAHAN NUMEA ASTFEL PTERODACTILII. ACESTA AVEA ÎN CIOC UN PUI DE MISTREŢ.

PASĂREA DĂDU DRUMUL PRĂZII ŞI, BĂTÂND DIN ARIPI, ŢÂŞNI SPRE FIUL LUI CRAÔ.
RAHAN ÎNŢELEGE! NU VREI SĂ ÎMPARŢI ACEST ADĂPOST CU EL!
RAHAN SE FERI DE PRIMA LOVITURĂ DE CIOC. CUŢITUL DE FILDEŞ ERA GATA SĂ LOVEASCĂ, ÎNSĂ...
OPREŞTE-TE, OMULE!! NU-L OMORÎ PE „ARAK"!
RAHAN RĂMASE ÎMPIETRIT DE UIMIRE. UN BĂTRÂN IEŞI CU GREU DINTR-O SPĂRTURĂ A STÂNCILOR.
EU SUNT KAAGU... ŞI „ARAK" LOCUIEŞTE AICI CU MINE! APROPIE-TE... APROPIE-TE... EŞTI PRIMUL OM PE CARE ÎL VĂD DE CÂND PLUTA MEA, CA ŞI A TA, S-A LOVIT DE ACEASTĂ INSULĂ BLESTEMATĂ!
DE FIECARE DATĂ CÂND RÂUL POARTĂ FRUNZE USCATE, FAC ÎNCĂ UN SEMN!
ERAU ATÂTEA SEMNE CÂT DE DOUĂ ORI DEGETELE DE LA DOUĂ MÂINI!
RAHAN ERA DOAR UN COPILAŞ CÂND PLUTA LUI KAAGU A EŞUAT AICI!
DA. KAAGU ŞI FRAŢII LUI VOIAU SĂ AFLE UNDE SE TERMINĂ MARELE LAC...

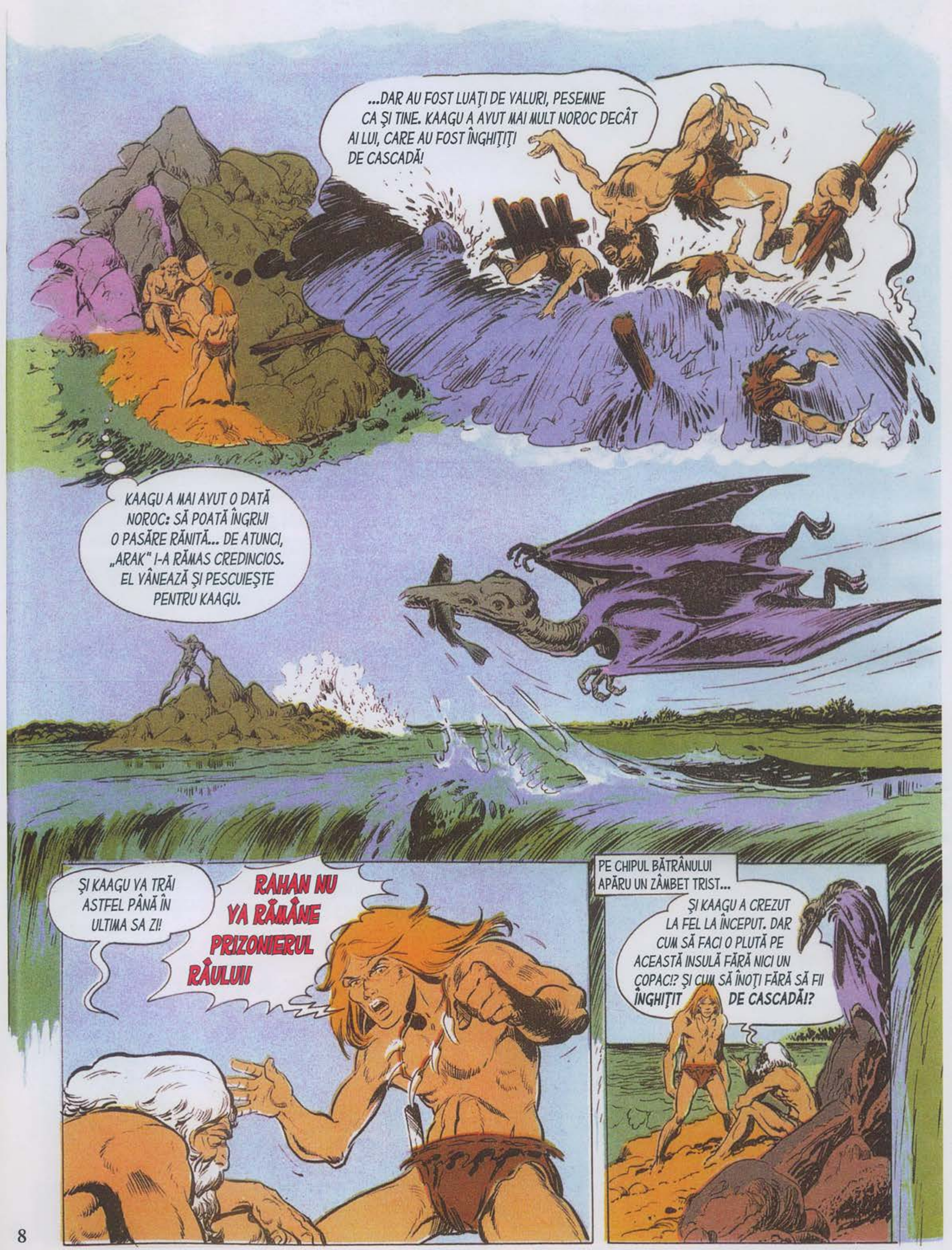
...DAR AU FOST LUAŢI DE VALURI, PESEMNE CA ŞI TINE. KAAGU A AVUT MAI MULT NOROC DECÂT AI LUI, CARE AU FOST ÎNGHIŢIŢI DE CASCADĂ!
KAAGU A MAI AVUT O DATĂ NOROC: SĂ POATĂ ÎNGRIJI O PASĂRE RĂNITĂ... DE ATUNCI, „ARAK" I-A RĂMAS CREDINCIOS. EL VÂNEAZĂ ŞI PESCUIEŞTE PENTRU KAAGU.
ŞI KAAGU VA TRĂI ASTFEL PÂNĂ ÎN ULTIMA SA ZI!
RAHAN NU VA RĂMÂNE PRIZONIERUL RÂULUI!
PE CHIPUL BĂTRÂNULUI APĂRU UN ZÂMBET TRIST...
ŞI KAAGU A CREZUT LA FEL LA ÎNCEPUT. DAR CUM SĂ FACI O PLUTĂ PE ACEASTĂ INSULĂ FĂRĂ NICI UN COPAC!? ŞI CUM SĂ ÎNOŢI FĂRĂ SĂ FII ÎNGHIŢIT DE CASCADĂ!?

ORICE ÎNCERCARE ERA NU NUMAI IMPOSIBILĂ, CI ŞI DE NEIMAGINAT... ŞI ZILELE SE SCURGEAU... „ARAK" ADUCEA DESTUL PEŞTE PENTRU A-I HRĂNI PE PRIZONIERII RĂULUI...
VIZIUNEA ÎNDEPĂRTATELOR DAR INACCESIBILELOR PĂDURI, DAR ŞI VUIETUL CONTINUU AL CASCADELOR ÎL SCOTEAU DIN MINŢI PE FIUL LUI CRAÔ...
AAAH... DACĂ RAHAN AR PUTEA ZBURA CA „ARAK"!
ACEASTĂ IDEE ÎL CHINUI PÂNĂ DIMINEAŢĂ, CÂND...
CREZI CĂ „ARAK" L-AR PUTEA LUA ÎN ZBOR PE RAHAN?
RAHAN ŞI-A PIERDUT MINŢILE! DAR DACĂ VREA SĂ ÎNCERCE ACEASTĂ NEBUNIE, KAAGU NU POATE DECÂT SĂ-I UREZE MULT NOROC!
DACĂ RAHAN REUŞEŞTE, KAAGU VA PUTEA PĂRĂSI ŞI EL ACESTE STÂNCI BLESTEMATE. „ARAK" VA VENI SĂ-L IA!
DIN PĂCATE... NU VA FI AŞA, FIULE!
MARELE PTERODACTIL ERA BLÂND ŞI PUTERNIC... FIUL VREMURILOR SĂLBATICE, AGĂŢAT DE PICIOARELE LUI, PĂRU SĂ SE RIDICE DESTUL DE UŞOR...

DAR, FOARTE REPEDE, REPTILA ZBURĂTOARE DĂDU SEMNE DE OBOSEALĂ. RAHAN DESCOPERI SPECTACOLUL UIMITOR AL CASCADELOR... TOTUL, SUB EL, ERA FANTASTIC...
...TORENTUL DE APĂ SE ROSTOGOLEA DE LA O ÎNĂLŢIME PE CARE NU ŞI-AR FI IMAGINAT-O NICIODATĂ... VÂRTEJURILE DE APĂ SE DOMOLEAU DOAR LA MARE DISTANŢĂ DE CASCADE... PREA DEPARTE!
ÎNTOARCE-TE, „ARAK"! ÎNTOARCE-TE! NU VEI PUTEA ZBURA MAI DEPARTE!
SLEIT, PTERODACTILUL APROAPE CĂZU ÎN PICAJ SPRE VALURILE DEZLĂNŢUITE!
TOTUŞI, GĂSI FORŢA SĂ IA DIN NOU ÎNĂLŢIME ŞI REVENI, PLANÂND, SPRE INSULA STÂNCOASĂ.
RAHAN NU POATE FI SUPĂRAT PE TINE, „ARAK"! IDEEA LUI A FOST NEBUNEASCĂ!
LA PUŢIN TIMP DUPĂ ACEEA...
ACUM AI ÎNŢELES CĂ NU PUTEM SCĂPA DE RÂU? VA TREBUI SĂ TRĂIEŞTI AICI PÂNĂ LA SFÂRŞITUL ZILELOR TALE! DUPĂ MOARTEA LUI KAAGU, VEI RĂMÂNE CU „ARAK"!

NU! NU! RAHAN VA GĂSI O CALE SĂ SCAPE DE PE ACEASTĂ INSULIŢĂ! EL A VĂZUT! ACUM ŞTIE CĂ LA CÂTEVA ARUNCĂTURI DE PIATRĂ DE CASCADE, RÂUL SE DOMOLEŞTE!
GÂNDUL DE A ÎMBĂTRÂNI ŞI DE A MURI PE ACELE STÂNCI, PRIZONIER AL RÂULUI, ERA DE NEÎNDURAT PENTRU FIUL LUI CRAÔ. DAR CE PUTEA FACE ALTCEVA DECÂT SĂ PIPĂIE GHEARA COLIERULUI CARE SIMBOLIZA „ÎNCREDEREA"?
LA LĂSAREA NOPŢII, VRU SĂ APRINDĂ UN FOC... ŞI SE GÂNDI LA TRUNCHIURILE RĂMASE PRINSE ÎNTRE STÂNCI.
...ACELE TRUNCHIURI ERAU TOT ACOLO, LÂNGĂ VELA DIN PIELE...
DAR LEMNUL, ÎMBIBAT DE APĂ, NU ATRASE SCÂNTEILE PIETRELOR LUI...
NU VOM AVEA NICI UN FOC, KAAGU, VA FI O NOAPTE CA TOATE CELELALTE!
CA ÎNTOTDEAUNA, SE AUZEA ZGOMOTUL OBSEDANT AL VALURILOR CARE LOVEAU INSULIŢA... CA ÎNTOTDEAUNA, RĂSUNA VUIETUL CONTINUU AL CASCADELOR, ACELAŞI ŞUIERAT AL VÂNTULUI... ŞI TOTUŞI, ACEA NOAPTE NU A FOST CA TOATE CELELALTE!

RAHAN ŞTIE CUM SĂ SCAPE, KAAGU!
VEI FI ARUNCAT ÎN CASCADE CU TRUNCHIURI CU TOT!
TRUNCHIURILE, DA! DAR RAHAN VA ZBU-RA PÂNĂ LA „APELE LINIŞTITE"! VELA ÎL VA DUCE MAI BINE DECÂT ARIPILE LUI „ARAK"!
BĂTRÂNUL ÎŞI ZISE CĂ TÂNĂRUL ÎŞI PIERDUSE DEFINITIV MINŢILE. DAR SE ÎNŞELA. RAHAN SE GÂNDISE LA ARIPILE LUI „ARAK" ŞI LA VÂNTUL CARE UMFLASE VELA CEA MARE! ARIPILE... VÂNTUL... VELA! IDEILE SE CONTOPI-SERĂ, DUCÂND LA UNA SINGURĂ!
ŞI ASTFEL, KAAGU ÎL GĂSI, ÎN ZORII ZILEI, ÎN PARTEA INSULIŢEI AFLATĂ FAŢĂ ÎN FAŢĂ CU CASCADELE, CĂLARE PE DOUĂ TRUNCHIURI...
ADIO, KAAGU!... DACĂ RAHAN EŞUEAZĂ ŞI DE DATA ASTA, ÎL VEI REGĂSI PE „TĂRÂMUL UMBRELOR"! ADIO!
VÂNTUL UMFLĂ DEODATĂ VELA PE CARE FIUL LUI CRAÔ O LĂSASE LIBERĂ...

ŞI KAAGU CEL BĂTRÂN CREZU CĂ VISEAZĂ... PIELEA SE RIDICĂ ÎN AER ŞI RAHAN PĂRĂSI STÂNCILE. ADĂUGÂNDU-SE FORŢEI CURENTULUI, VÂNTUL ÎL PURTĂ CU O VITEZĂ UIMITOARE...
ŢINÂND TRUNCHIURILE CU PICIOARELE STRÂNSE, RAHAN ÎL ZĂRI PE „ARAK" CARE ÎL ÎNSOŢEA... VUIETUL CASCADELOR DEVENI ASURZITOR...
ŞI HĂUL SE DESCHISE ÎN FAŢA LUI!
TRUNCHIURILE SE ÎNĂLŢARĂ BRUSC, PROPULSÂNDU-L ÎN GOL... DACĂ VELA NU-L ŢINEA, ERA CA ŞI MORT!

AGĂŢAT DE LIANE, RAHAN VĂZU VENIND SPRE EL CĂDERILE DE APĂ ŞI VÂRTEJURILE ÎNFIORĂTOARE... FIUL LUI CRAÔ CĂDEA!
DAR CĂDEA ÎNCET... AGĂŢAT DE VELĂ, EL SE ÎNDEPĂRTA DE CASCADE!
RAHAN AVU PARTE DE O COBORÂRE CU EMOŢII, DEASUPRA UNOR VÂRTEJURI DE APĂ...
RAAAHAA!!
CASCADELE VUIAU ÎN DEPĂRTARE. VALUL DE CARE SE APROPIA ERA, DESIGUR, ÎNCĂ PERICULOS, DAR RAHAN TRECUSE DE PARTEA CEA MAI PRIMEJDIOASĂ.
PURTAT DE VELĂ, ALUNECĂ PE SUPRAFAŢA ÎNSPUMATĂ A APEI, APOI, CA SĂ-ŞI POATĂ CONTROLA MIŞCĂRILE, DĂDU DRUMUL LIANELOR...

UN VÂRTEJ PUTERNIC ÎL RĂSUCI, UN ALTUL ÎL ATRASE SPRE ADÂNCURI... DAR ACESTE ULTIME MANIFESTĂRI DE FURIE ALE RÂULUI...
...NU MAI PUTEAU PUNE ÎN PERICOL VIAŢA UNUI ÎNOTĂTOR CA RAHAN.
RAHAN A ŞTIUT SĂ PLANEZE CA O PASĂRE. ACUM, SĂ ÎNOATE CA UN PEŞTE!
CURENTUL SE MAI DOMOLI, DAR ŢĂRMUL ERA ÎNCĂ DEPARTE... CÂND AJUNSE LA MAL, FIUL LUI CRAÔ ERA EPUIZAT...
SE ÎNTINSE PE NISIP ŞI, ÎNAINTE DE A ADORMI, SE GÂNDI LA BĂTRÂNUL KAAGU, CARE VA RĂMÂNE PENTRU TOTDEAUNA PRIZONIERUL RÂULUI!
DORMI ÎNDELUNG, PENTRU CĂ SOARELE RĂSĂREA ÎN SPATELE CASCADELOR CÂND ÎL TREZIRĂ MURMURE CIUDATE...
CE... CE...

ZECI DE OAMENI, CU FAȚA LA PĂMÂNT, ERAU ÎNGENUNCHEAȚI ÎN JURUL LUI! BRUSC, SE OPRIRĂ DIN RUGĂCIUNE...
„ZEUL CARE ZBOARĂ" S-A TREZIT! RIDICAȚI-VĂ, FRAȚILOR!
TE-AM VĂZUT ZBURÂND DEASUPRA „APELOR CARE BUBUIE"!
TOATĂ NOAPTEA NE-AM RUGAT PENTRU TINE, AȘTEPTÂND SĂ TE TREZEȘTI!
PESEMNE CĂ VII DE PE „TĂRÂMUL ZEILOR"! TRIBUL NOSTRU ESTE MĂGULIT DE ONOAREA PE CARE I-O FACI!
RAHAN NU E ZEU! EL ESTE DOAR FIUL LUI CRAÔ, UN SIMPLU VÂNĂTOR CA ȘI VOI!
DE CE MINȚI?
OCHII NU NE-AU ÎNȘELAT! AVEAI O ARIPĂ MARE DEASUPRA CAPULUI ȘI ZBURAI! TRIBUL NOSTRU VREA SĂ TE VADĂ DIN NOU ZBURÂND!
ĂĂĂ... ESTE CU NEPUTINȚĂ...

RAHAN LE POVESTI DESPRE VÂNT... DESPRE VELA DIN PIELE... DESPRE ÎNĂLŢIMEA CASCADELOR... DATORITĂ CĂRORA PUTUSE SĂ ZBOARE...
INVENTEZI TOATE ASTEA PENTRU CĂ NU VREI SĂ ZBORI ÎN FAŢA NOASTRĂ! ÎNDRĂZNEŞTI SĂ NE ÎNFRUNŢI TRIBUL?
AI GRIJĂ, „ZEU CARE ZBOARĂ"! TRIBUL NOSTRU NU SE VA DA ÎN LĂTURI SĂ OMOARE UN ZEU CARE I SE ÎMPOTRIVEŞTE!
VÂNĂTORII RIDICARĂ SULIŢELE AMENINŢĂTORI!
MARRAK VREA SĂ ZBORI ÎN FAŢA FRAŢILOR LUI! DACĂ REFUZI, SULIŢELE LOR ÎŢI VOR STRĂPUNGE PIEPTUL!
FIUL LUI CRAÔ SIMŢI CĂ ACEI OAMENI NU AR FI ŞOVĂIT SĂ PUNĂ ÎN PRACTICĂ AMENINŢAREA.
DAR, UITÂNDU-SE LA FIRAVUL MARRAK, ÎI VENI BRUSC O IDEE...
RAHAN VA ZBURA, DAR CU O CONDIŢIE: CA MARRAK SĂ-L PUNĂ LA PĂMÂNT ÎNTR-O LUPTĂ DREAPTĂ!

DACĂ MARRAK CÂŞTIGĂ, RAHAN VA ZBURA. DACĂ NU, NU VA ZBURA!
TRIBUL NOSTRU ACCEPTĂ!
RAHAN ZÂMBI. SE ŞTIA ÎN STARE S-O DOBOARE LA PĂMÂNT PE CĂPETENIE ÎNCĂ DE LA PRIMA ÎNCLEŞTARE!
DAR...
TRIBUL NOSTRU ACCEPTĂ, DAR MARRAK NU POATE ÎNCĂLCA OBICEIUL CARE INTERZICE ŞEFULUI SĂ SE LUPTE!
DIN ACEST MOTIV, OGLOO VA LUPTA ÎN LOCUL LUI!
ZÂMBETUL LUI RAHAN PIERI. COLOSUL CARE SE APROPIA ERA CU UN CAP MAI ÎNALT DECÂT EL!
DAR NU PUTEA RENUNŢA FĂRĂ SĂ-I ÎNFURIE PE VÂNĂTORI.
FIE CA „ZEUL CARE ZBOARĂ" ŞI OGLOO SĂ SE ÎNFRUNTE CINSTIT!
LUPTA ÎNCEPU ŞI FIUL LUI CRAÔ SIMŢI IMEDIAT CĂ SE VA SFÂRŞI PROST PENTRU EL! OGLOO, CARE ÎL APUCASE DE MIJLOC, AVEA FORŢA UNUI „PATRU-MÂINI" MARE*...
* GORILĂ.

..ȘI RAHAN NU REUȘI SĂ SE DESPRINDĂ DIN STRÂNSOAREA LUI.
DACĂ RAHAN PIERDE, ÎL VOR OMORÎ, PENTRU CĂ EL NU VA MAI PUTEA „ZBURA"!
RAHAN AVEA O FORȚĂ RAR ÎNTÂLNITĂ, DAR CRAÔ CEL ÎNȚELEPT SPUNEA CĂ, „PÂNĂ LA URMĂ, TOT SE GĂSEȘTE ALTUL MAI PUTERNIC DECÂT TINE"! ACEA ZI SOSISE...
SE SIMȚI RIDICAT DE LA PĂMÂNT ȘI SE TREZI, AMEȚIT, LA CINCI PAȘI DE ADVERSARUL LUI...
OGLOO A CÂȘTIGAT! „ZEUL CARE ZBOARĂ" TREBUIE SĂ-ȘI ȚINĂ PROMISIUNEA!
CERCUL DE SULIȚE ÎL ÎMPIEDICA SĂ FUGĂ...
AM ÎNȚELES. RAHAN VA ZBURA, DAR TREBUIE SĂ SE URCE ÎN ACEST COPAC.
FIUL VREMURILOR SĂLBATICE URMĂREA UN SINGUR LUCRU: SĂ SCAPE CÂT MAI REPEDE DE ACEI OAMENI CARE ÎI ATRIBUIAU O PUTERE PE CARE N-O VA AVEA NICIODATĂ!

O CLIPĂ MAI TÂRZIU, RAHAN ZĂRI DINCOLO DE FRUNZIŞ, COTUL MARELUI RÂU... ÎNTR-ACOLO ERA SALVAREA!
STRIGĂTELE OAMENILOR RĂSUNARĂ CÂND SE ARUNCĂ ÎN GOL!
ZEUL ZBOARĂ! ZEUL ZBOARĂ!
ÎNTR-ADEVĂR, FIUL LUI CRAÔ DĂDEA ACUM IMPRESIA CĂ ZBOARĂ... SĂRIND DE LA O LIANĂ LA ALTA, EL PĂTRUNDEA PE TERITORIUL MAIMUŢELOR, IAR VÂNĂTORII CARE ÎL URMĂREAU...
...STRIGAU DE BUCURIE LA FIECARE SĂRITURĂ.
„ZEUL CARE ZBOARĂ" PLEACĂ! „ZEUL CARE ZBOARĂ" NE PĂRĂSEŞTE!
PESEMNE CĂ E SUPĂRAT PE TRIB. N-AR FI TREBUIT SĂ-L OBLIGĂM SĂ ZBOARE! OH! PRIVIŢI!

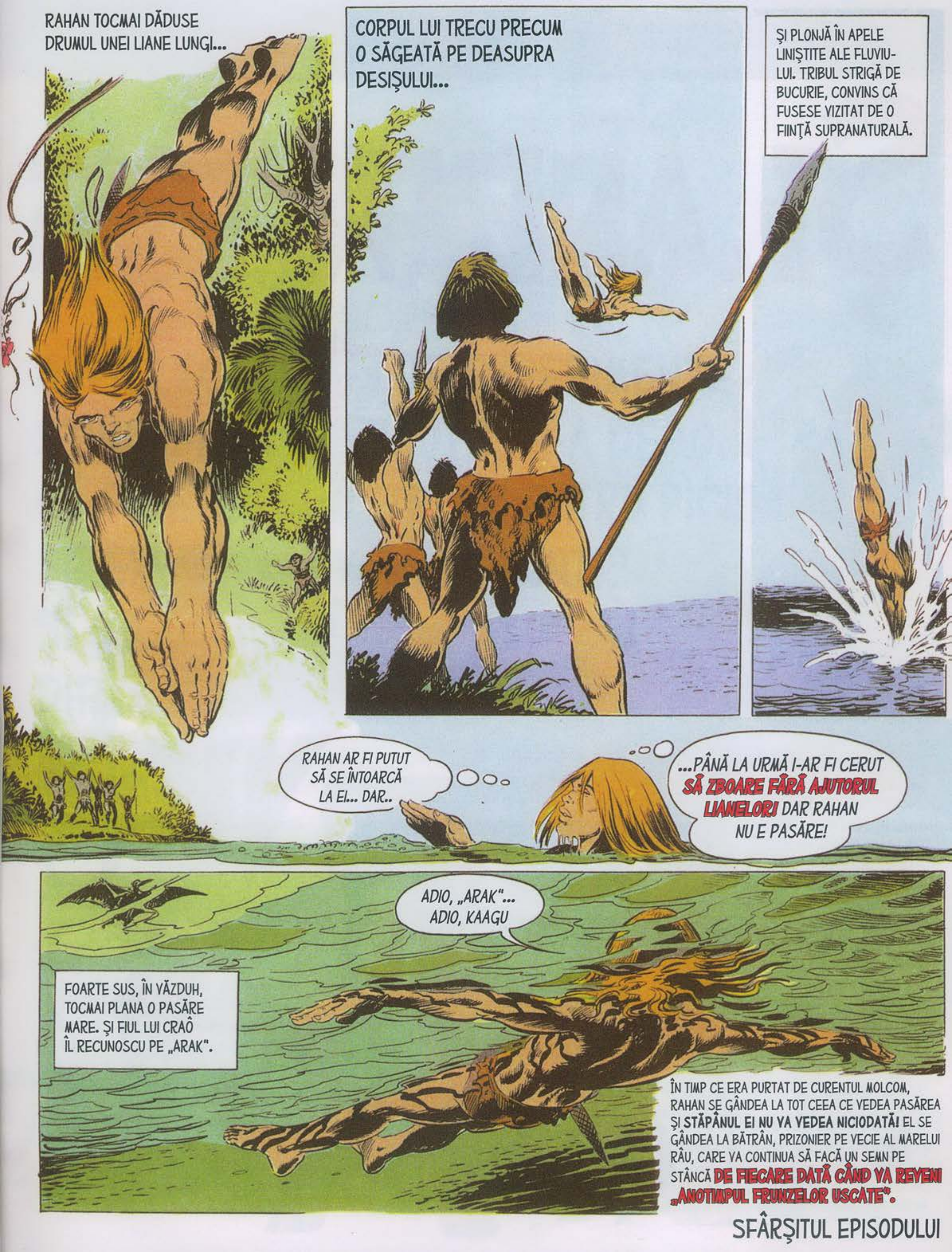

RAHAN TOCMAI DĂDUSE DRUMUL UNEI LIANE LUNGI...
CORPUL LUI TRECU PRECUM O SĂGEATĂ PE DEASUPRA DESIŞULUI...
ŞI PLONJĂ ÎN APELE LINIŞTITE ALE FLUVIU-LUI. TRIBUL STRIGĂ DE BUCURIE, CONVINS CĂ FUSESE VIZITAT DE O FIINŢĂ SUPRANATURALĂ.
RAHAN AR FI PUTUT SĂ SE ÎNTOARCĂ LA EI... DAR..
...PÂNĂ LA URMĂ I-AR FI CERUT SĂ ZBOARE FĂRĂ AJUTORUL LIANELOR! DAR RAHAN NU E PASĂRE!
ADIO, „ARAK"... ADIO, KAAGU
FOARTE SUS, ÎN VĂZDUH, TOCMAI PLANA O PASĂRE MARE. ŞI FIUL LUI CRAÔ ÎL RECUNOSCU PE „ARAK".
ÎN TIMP CE ERA PURTAT DE CURENTUL MOLCOM, RAHAN SE GÂNDEA LA TOT CEEA CE VEDEA PASĂREA ŞI STĂPÂNUL EI NU VA VEDEA NICIODATĂ! EL SE GÂNDEA LA BĂTRÂN, PRIZONIER PE VECIE AL MARELUI RÂU, CARE VA CONTINUA SĂ FACĂ UN SEMN PE STÂNCĂ DE FIECARE DATĂ CÂND VA REVENI „ANOTIMPUL FRUNZELOR USCATE".
SFÂRŞITUL EPISODULUI

ȘI ANIMALELE

VORBESC...

DUPĂ ZECI DE ANI DE EXPERIMENTE ŞTIINŢIFICE SUSŢINUTE, S-A DEMONSTRAT CĂ PRIETENII NOŞTRI CU PATRU PICIOARE SE EXPRIMĂ ŞI VORBESC ÎNTRE EI ŞI CU NOI FOLOSIND UN LIMBAJ CARE DIFERĂ DE LA SPECIE LA SPECIE.

Schimbul de informaţii se face mai cu seamă prin gesturi şi expresii caracteristice (mimica unei pisici, de pildă, poate varia în aproape 75 de feluri), dar şi prin sunete: cântece, strigăte sau diverse modulaţii ale vocii. Uneori, aceste sonorităţi reprezintă onomatopee sau cuvinte (ca în cazul papagalilor, graurilor etc.). Cât priveşte animalele sălbatice, faptul că acestea îşi marchează teritoriul cu ajutorul secreţiilor specifice ţine, în primă instanţă, tot de procesul de comunicare.

• Domesticirea speciilor

Domesticind anumite animale, ca de pildă lupul, omul le-a indus acestora un tip de comportament cu totul

şi cu totul original. Pentru un câine, stăpânul său este principalul lui centru de interes şi obiectul afecţiunii sale, jucând rolul pe care căpetenia haitei o joacă în cazul lupilor.

Principala problemă în cazul animalului de companie amintit este efortul pe care trebuie să-l facă acesta pentru a putea fi înţeles de către om.

Mijloacele de care dispune câinele pentru a comunica cu semenii lui nu mai sunt potrivite mediului în care trăieşte. Astfel, s-a văzut nevoit să „inventeze" un alt „limbaj" pentru ca oamenii să-i priceapă întrebările, nevoile şi sentimentele.

• Fiecare animal cu modul său de exprimare

Câinii, pisicile, caii ne „vorbesc" cu corpul sau blana: când un câine dă din coadă, e bucuros, mulţumit, dar când

o pisică face acelaşi gest înseamnă că e din cale-afară de furioasă. Maimuţa se foloseşte de expresii faciale diverse pentru a comunica cu oamenii, iar calul, de nări, pe care le face să fremete, şi de urechi.

Dar, înainte de toate, animalele au, asemenea copiilor, nevoie de dragoste; fără ea, animalul nu va încerca niciodată să „iniţieze un dialog" cu omul.

Limbajul albinelor

Astăzi este limpede că animalele, oricare ar fi acestea, sunt dotate cu inteligenţă, memorie, sensibilitate, fiind deci capabile să comunice între ele. Acum mai bine de 70 de ani entomologul Karl von Frisch a evidenţiat faptul că albinele dispun de un limbaj gestual, pe care savantul a reuşit să îl traducă.

Atunci când o albină descoperă o rezervă de polen, se întoarce imediat în stup şi începe să facă o serie de mişcări pe care celelalte albine le observă cu atenţie. Graţie lor, ele sunt capabile să găsească rezerva respectivă.

Luându-şi ca punct de reper poziţia soarelui, albinele se aşază sub raza care se găseşte între stup şi sursa de polen. Apoi, începe să descrie cercuri spre dreapta, apoi spre stânga, asemenea unor opturi. Aceste mişcări furnizează date atât despre locul unde se află rezerva respectivă, cât şi despre distanţa dintre aceasta şi stup.

Simbolurile folosite de albine se bazează atât pe poziţia soarelui, cât şi pe locul unde se află stupul în raport cu sursa de hrană. Datorită acestor simboluri, albinele pot să le comunice suratelor lor distanţa pe care o au de parcurs până la rezerva de polen.

Această ipoteză a avut meritul de a le fi trezit interesul cercetătorilor cu privire la codurile folosite de animale şi, totodată, de a fi dat etologiei (ştiinţa care studiază comportamentul speciilor de animale) un suflu nou.

PRIVIND CURIOS ANIMALELE STRANII CARE SĂREAU PE FRUNZELE LATE ALE NUFERILOR, FIUL LUI CRAÔ NU-L AUZI PE BĂRBAT APROPIINDU-SE...
DAR, CÂND UMBRA SULIŢEI RIDICATE ÎN AER APĂRU LÂNGĂ EL...
TEXT: R. LÉCUREUX
DESENE: A. CHÉRET
RAHAN
FIUL VREMURILOR SĂLBATICE
...SE ARUNCĂ INSTINCTIV ÎNTR-O PARTE, ÎN STUFĂRIŞ... SULIŢA RATĂ ŢINTA ŞI STRĂPUNSE APA IAZULUI...
MAREA CĂPETENIE
SCHRAFFL!

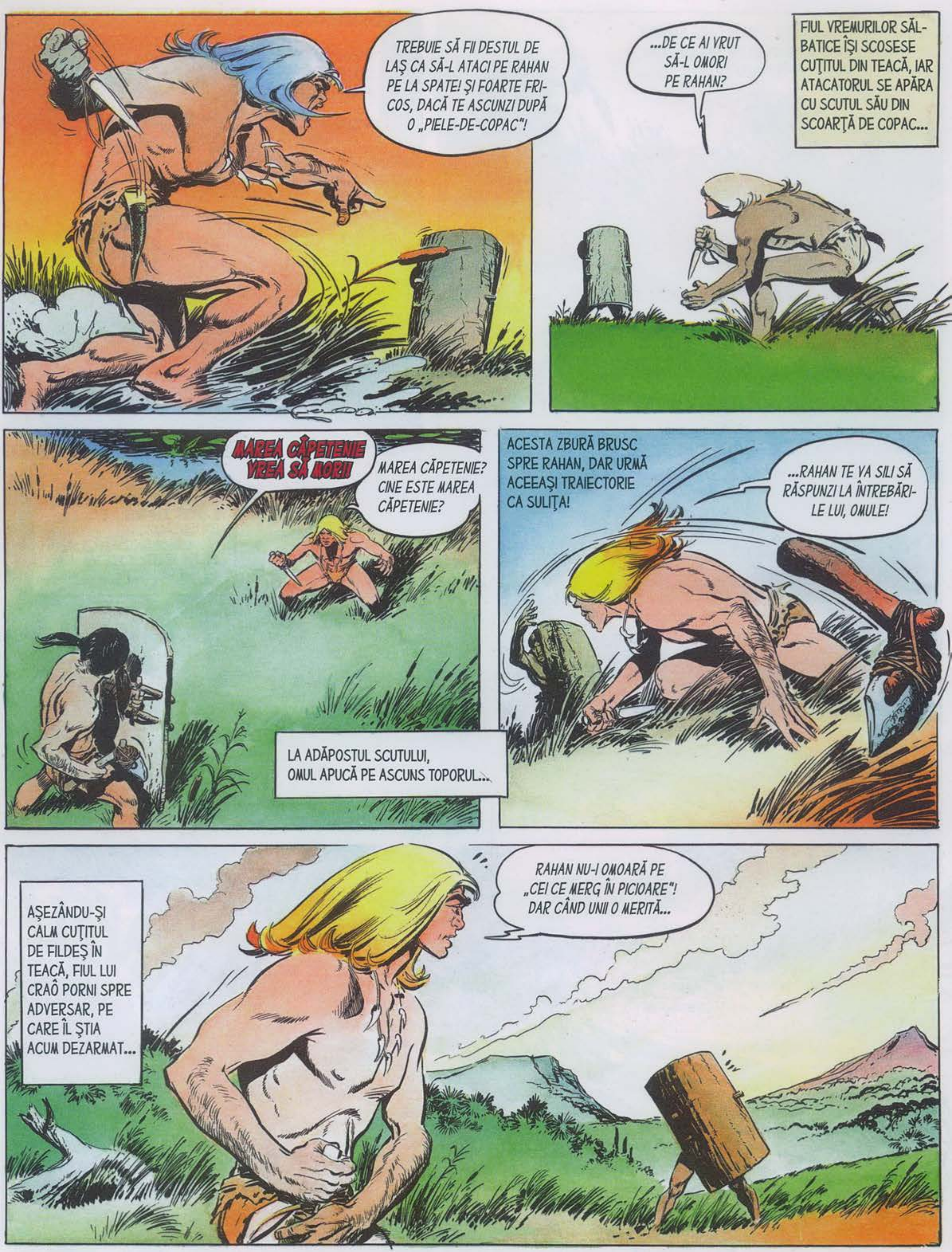
TREBUIE SĂ FII DESTUL DE LAŞ CA SĂ-L ATACI PE RAHAN PE LA SPATE! ŞI FOARTE FRICOS, DACĂ TE ASCUNZI DUPĂ O „PIELE-DE-COPAC"!
...DE CE AI VRUT SĂ-L OMORI PE RAHAN?
FIUL VREMURILOR SĂLBATICE ÎŞI SCOSESE CUŢITUL DIN TEACĂ, IAR ATACATORUL SE APĂRA CU SCUTUL SĂU DIN SCOARŢĂ DE COPAC...
MAREA CĂPETENIE VREA SĂ MORI!
MAREA CĂPETENIE? CINE ESTE MAREA CĂPETENIE?
LA ADĂPOSTUL SCUTULUI, OMUL APUCĂ PE ASCUNS TOPORUL...
ACESTA ZBURĂ BRUSC SPRE RAHAN, DAR URMĂ ACEEAŞI TRAIECTORIE CA SULIŢA!
...RAHAN TE VA SILI SĂ RĂSPUNZI LA ÎNTREBĂRILE LUI, OMULE!
AŞEZÂNDU-ŞI CALM CUŢITUL DE FILDEŞ ÎN TEACĂ, FIUL LUI CRAÔ PORNI SPRE ADVERSAR, PE CARE ÎL ŞTIA ACUM DEZARMAT...
RAHAN NU-I OMOARĂ PE „CEI CE MERG ÎN PICIOARE"! DAR CÂND UNII O MERITĂ...

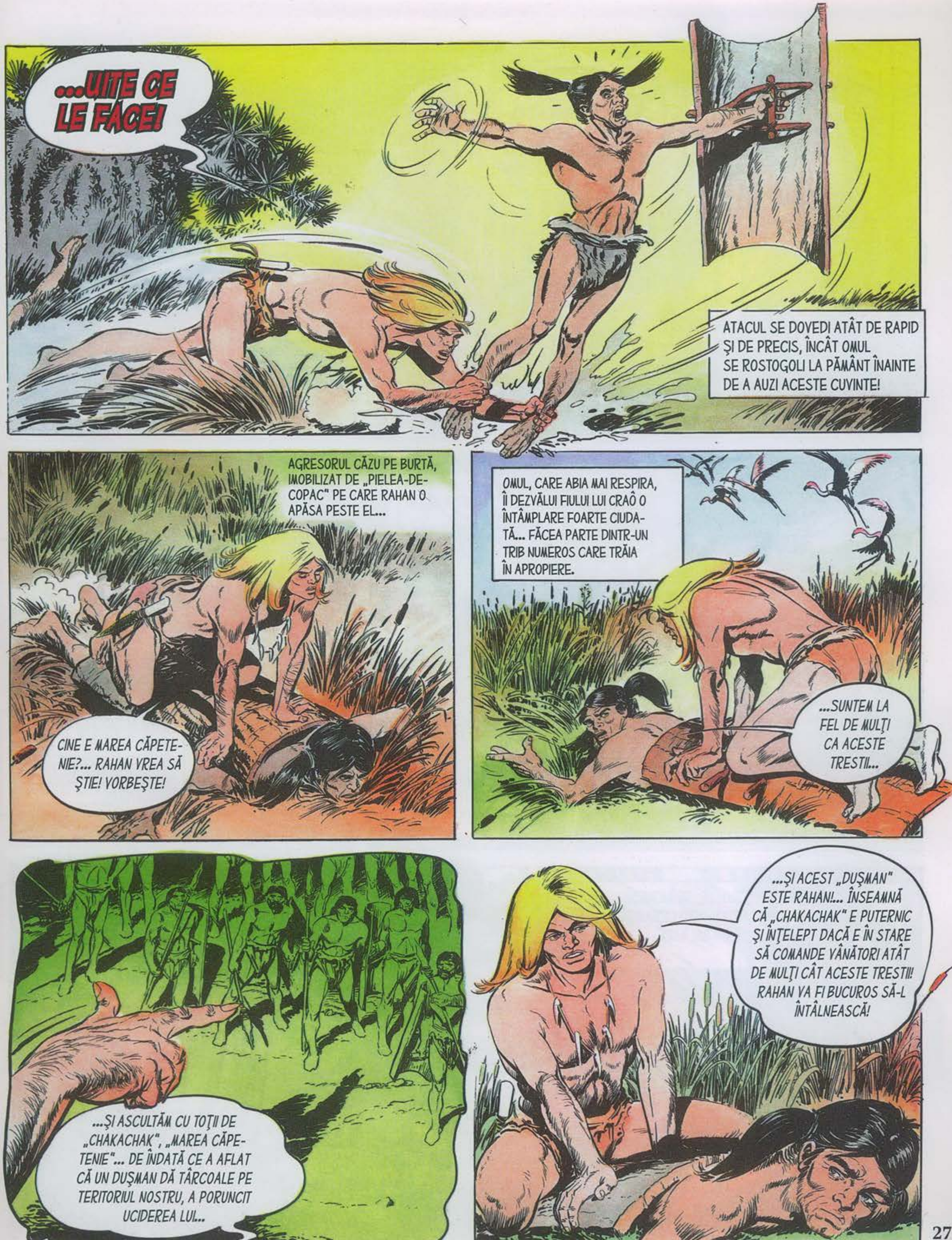
...UITE CE LE FACE!
ATACUL SE DOVEDI ATÂT DE RAPID ŞI DE PRECIS, ÎNCÂT OMUL SE ROSTOGOLI LA PĂMÂNT ÎNAINTE DE A AUZI ACESTE CUVINTE!
AGRESORUL CĂZU PE BURTĂ, IMOBILIZAT DE „PIELEA-DE-COPAC" PE CARE RAHAN O APĂSA PESTE EL...
CINE E MAREA CĂPETENIE?... RAHAN VREA SĂ ŞTIE! VORBEŞTE!
OMUL, CARE ABIA MAI RESPIRA, ÎI DEZVĂLUI FIULUI LUI CRAÔ O ÎNTÂMPLARE FOARTE CIUDATĂ... FĂCEA PARTE DINTR-UN TRIB NUMEROS CARE TRĂIA ÎN APROPIERE.
...SUNTEM LA FEL DE MULŢI CA ACESTE TRESTII...
...ŞI ASCULTĂM CU TOŢII DE „CHAKACHAK", „MAREA CĂPETENIE"... DE ÎNDATĂ CE A AFLAT CĂ UN DUŞMAN DĂ TÂRCOALE PE TERITORIUL NOSTRU, A PORUNCIT UCIDEREA LUI...
...ŞI ACEST „DUŞMAN" ESTE RAHAN!... ÎNSEAMNĂ CĂ „CHAKACHAK" E PUTERNIC ŞI ÎNŢELEPT DACĂ E ÎN STARE SĂ COMANDE VÂNĂTORI ATÂT DE MULŢI CÂT ACESTE TRESTII! RAHAN VA FI BUCUROS SĂ-L ÎNTÂLNEASCĂ!

RAHAN AR VORBI ALTFEL DACĂ L-AR CUNOAŞTE PE „CHAKACHAK"! E MAI FIRAV DECÂT O FEMEIE, DAR MAI PUTERNIC DECÂT UN VRĂJITOR!
RAHAN NU SE TEME DE VRĂJITORI! SE VA ÎNTÂLNI CU ACEST „CHAKACHAK"! IAR TU DU-TE UNDE VREI! DAR SĂ NU-L MAI ATACI NICIODATĂ PE RAHAN PE LA SPATE!
UIMIT DE ATÂTA GENEROZITATE, OMUL ÎL PRIVI PE FIUL VREMURILOR SĂLBATICE DISPĂRÂND ÎN DESIŞ...
DUŞMANUL CU „PĂRUL-DE-SOARE" VA FI MORT ÎNAINTE DE RĂSĂRITUL LUNII!
LA PUŢIN TIMP DUPĂ ACEEA, MERGÂND PE URMELE VÂNĂTORULUI, RAHAN ZĂRI UN SAT CUM NU MAI VĂZUSE PÂNĂ ATUNCI...
COLIBELE, CARE ERAU CU SUTELE, SE ÎNGHESUIAU ÎN JURUL UNUI COPAC URIAŞ. PE O CREANGĂ A ACESTUIA, SE AFLA O COLIBĂ MAI MARE DECÂT CELELALTE...
FĂRĂ ÎNDOIALĂ, CEA A LUI „CHAKACHAK"!

...ÎN MIJLOCUL SATULUI, ÎNTR-UN LOC ÎMPREJMUIT, SE AFLAU TREI CUŞTI MARI DIN BAMBUS. ÎN FIECARE MÂRÂIA O FIARĂ... ACEST SPECTACOL ÎL UIMI PE FIUL LUI CRAÔ...
...CARE NU MAI VĂZUSE NICIODATĂ UN SAT ATÂT DE MARE, NICI O COLIBĂ ÎNTR-UN COPAC, NICI CUŞTI!
GHEMUIT ÎNTRE LIANE, RAHAN NU ÎNDRĂZNEA SĂ IASĂ, CÂND...
M-AM ÎNTÂLNIT CU „DUŞMANUL"! DAR MI-A SCĂPAT! A SPUS CĂ VA VENI AICI!
OMUL PE CARE RAHAN ÎL CRUŢASE SE AFLA SUB COPACUL URIAŞ... O VOCE RĂSUNĂ DINTRE CRENGI...
CEL CARE LASĂ DUŞMANUL SĂ SCAPE MERITĂ SĂ MOARĂ!
NU!... NU ADUCE MOARTEA ASUPRA LUI BA-HOK, „CHAKACHAK"! NU! NUUU!
ÎNGROZIT, VÂNĂTORUL SE RETRĂGEA, SE RETRĂGEA...

RAHAN ÎL VĂZU CĂZÂND... RĂMÂNÂND NEMIŞCAT LA PĂMÂNT...
NICIO ARMĂ NU-L LOVISE, ŞI TOTUŞI OMUL MURISE!
...„MAREA CĂPETENIE" APĂRU ÎN FAŢA COLIBEI SUSPENDATE...
ACEEAŞI SOARTĂ O VOR AVEA TOŢI CEI CARE NU VOR ÎNDEPLINI PORUNCILE LUI „CHAKACHAK"!
...ACEST TRIB NU-ŞI IUBEŞTE CĂPETENIA! SE TEME DE EA!
ÎNTR-ADEVĂR, TOŢI VÂNĂTORII PRIVEAU TEMĂTORI COPACUL URIAŞ...
RAHAN PRIVI ÎNDELUNG COPACUL, INCINTA CIUDATĂ, CUŞTILE CU FIARE...
DAR GEMETELE DIN DESIŞ ÎI ALUNGARĂ GÂNDURILE... COBORÎ PE LIANE, ALUNECÂND FĂRĂ ZGOMOT SPRE TUFIŞURILE DE UNDE SE AUZEAU PLÂNSETELE...

...ŞI DESCOPERI UN TÂNĂR GHEMUIT LÂNGĂ VÂNĂTORUL TRĂSNIT DE „MAREA CĂPETENIE".
NU TE TEME! RAHAN NU-ŢI VA FACE NIMIC RĂU! CINE EŞTI?
SUNT LYAKK, FRATELE LUI BA-HOK... TREBUIE SĂ-L ÎNMORMÂNTEZ DEPARTE DE SAT, DUPĂ OBICEIULUI NOSTRU!
RAHAN PIPĂI CORPUL... NU ZĂRI NICĂIERI NICIO RANĂ...
CUM L-A UCIS „CHAKACHAK" PE BA-HOK?
„CHAKACHAK" ARE O PUTERE MAGICĂ! CHEAMĂ MOARTEA... ŞI MOARTEA SE ABATE, SINGURĂ, ASUPRA CELOR CARE NU-I DAU ASCULTARE!
LYAKK VORBI DESPRE „MAREA CĂPETENIE", IAR ÎN PRIVIREA LUI SE PUTEA CITI SPAIMA...
NU IESE NICIODATĂ DIN COLIBĂ! NU IA PARTE NICIODATĂ LA VÂNĂTOARE...

...DAR CERE CELE MAI FRUMOASE BUCĂȚI DE CARNE! TRIBUL NOSTRU ÎL URĂȘTE, DAR NU ÎNDRĂZNEȘTE SĂ ALEAGĂ ALTĂ CĂPETENIE! PENTRU CĂ FIECARE SE TEME CĂ „CHAKACHAK" VA ADUCE MOARTEA ASUPRA LUI...
DACĂ „MAREA CĂPETENIE" AR ȘTI CĂ LYAKK A VORBIT CU „DUȘMANUL", EL AVEA ACEEAȘI SOARTĂ CA BA-HOK!
...L-AR CHEMA PE LYAKK SUB COPACUL CEL MARE ȘI MOARTEA S-AR ABATE ASUPRA LUI! OOOOH... ATENȚIE!
RAHAN AUZISE ZGOMOTELE ÎN ACELAȘI TIMP CU LYAKK...
...SE ARUNCĂ ÎN TUFIȘURI EXACT ÎN MOMENTUL ÎN CARE ÎȘI FĂCURĂ APARIȚIA CÂȚIVA VÂNĂTORI... ACEȘTIA VĂZURĂ FRUNZIȘUL MIȘCÂNDU-SE...
ÎNSĂ, CREZÂND CĂ ERA VORBA DESPRE UN ANIMAL, ATACARĂ HOTĂRÂȚI CU SULIȚELE...

VÂRFURILE DE SILEX ÎMPUNGEAU TUFIŞURILE DIN TOATE PĂRŢILE, AŞA CĂ RAHAN SE VĂZU NEVOIT SĂ IASĂ DIN ASCUNZĂTOARE... ÎNCONJURAT, NU MAI PUTEA FUGI!
SULIŢELE ÎL ÎMPRESURARĂ.
„CHAKACHAK" VA HOTĂRÎ CUM TREBUIE SĂ MOARĂ DUŞMANUL!
PRIZONIERUL FU DUS SUB COPACUL URIAŞ AL „MARII CĂPETENII".
CINE EŞTI? DE CE NE-AI ÎNCĂLCAT TERITORIUL DE VÂNĂTOARE?
EU SUNT RAHAN, FIUL LUI CRAÔ!
...ŞI RAHAN ESTE PRIETENUL TUTUROR „CELOR CE MERG ÎN PICIOARE"! EL CREDE CĂ ARE DREPTUL SĂ VIZITEZE TOATE TERITORIILE!
TOATE TERITORIILE!? ATUNCI, TE VOM TRIMITE PE UN TERITORIU FĂRĂ SFÂRŞIT: „TĂRÂMUL UMBRELOR"!

DUPĂ O CLIPĂ, RAHAN ERA ARUNCAT ÎN ŢARCUL MARE... DEOARECE NU I SE LUASE CUŢITUL, ÎNŢELESE CĂ „CHAKA-CHAK" DOREA SĂ SE DISTREZE PUŢIN PE SEAMA LUI.
ÎNTR-ADEVĂR, DE SUS, DIN COPAC, MAREA CĂPETENIE DĂDEA PORUNCI, ÎNDEMNÂND HOARDA SĂ PARTICIPE LA MOARTEA DUŞMANULUI...
OAMENII SE URCARĂ PE GARDUL ÎMPREJMUITOR... PRIVIRILE LOR ARĂTAU CĂ NU ÎNCUVIINŢEAZĂ SUPLICIUL LA CARE ERA SUPUS PRIZONIERUL.
DAR NU ÎNDRĂZNESC SĂ I SE ÎMPOTRIVEASCĂ LUI „CHAKACHAK"!
ÎNAINTE DE A AJUNGE PE „TĂRÂMUL UMBRELOR", RAHAN LE VA ARĂTA CUM TREBUIE SĂ LUPTE „CEI CE MERG ÎN PICIOARE"!
CELE TREI CUŞTI TOCMAI FUSESERĂ DESCHISE ŞI TREI FIARE ŢÂŞNIRĂ ÎN ACELAŞI TIMP: UN LEU, O PANTERĂ ŞI O PUMĂ...
RAHAN AR PUTEA SĂ LE DOBOARE UNA DUPĂ ALTA... DAR E PIERDUT DACĂ ÎL VOR ATACA TOATE ÎN ACELAŞI TIMP!

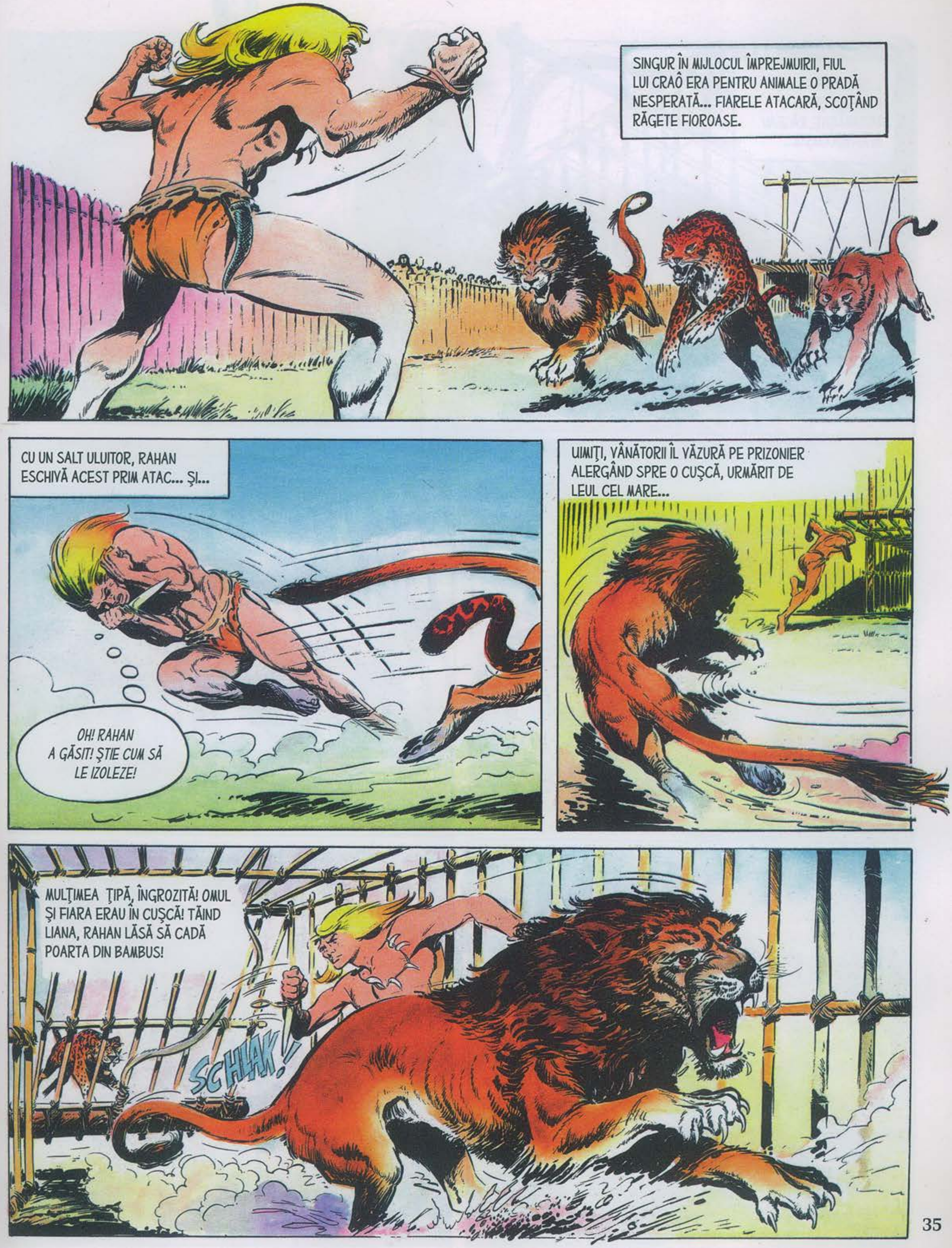
SINGUR ÎN MIJLOCUL ÎMPREJMUIRII, FIUL LUI CRAÔ ERA PENTRU ANIMALE O PRADĂ NESPERATĂ... FIARELE ATACARĂ, SCOŢÂND RĂGETE FIOROASE.
CU UN SALT ULUITOR, RAHAN ESCHIVĂ ACEST PRIM ATAC... ŞI...
OH! RAHAN A GĂSIT! ŞTIE CUM SĂ LE IZOLEZE!
UIMIŢI, VÂNĂTORII ÎL VĂZURĂ PE PRIZONIER ALERGÂND SPRE O CUŞCĂ, URMĂRIT DE LEUL CEL MARE...
MULŢIMEA ŢIPĂ, ÎNGROZITĂ! OMUL ŞI FIARA ERAU ÎN CUŞCĂ! TĂIND LIANA, RAHAN LĂSĂ SĂ CADĂ POARTA DIN BAMBUS!
SCHLAK!

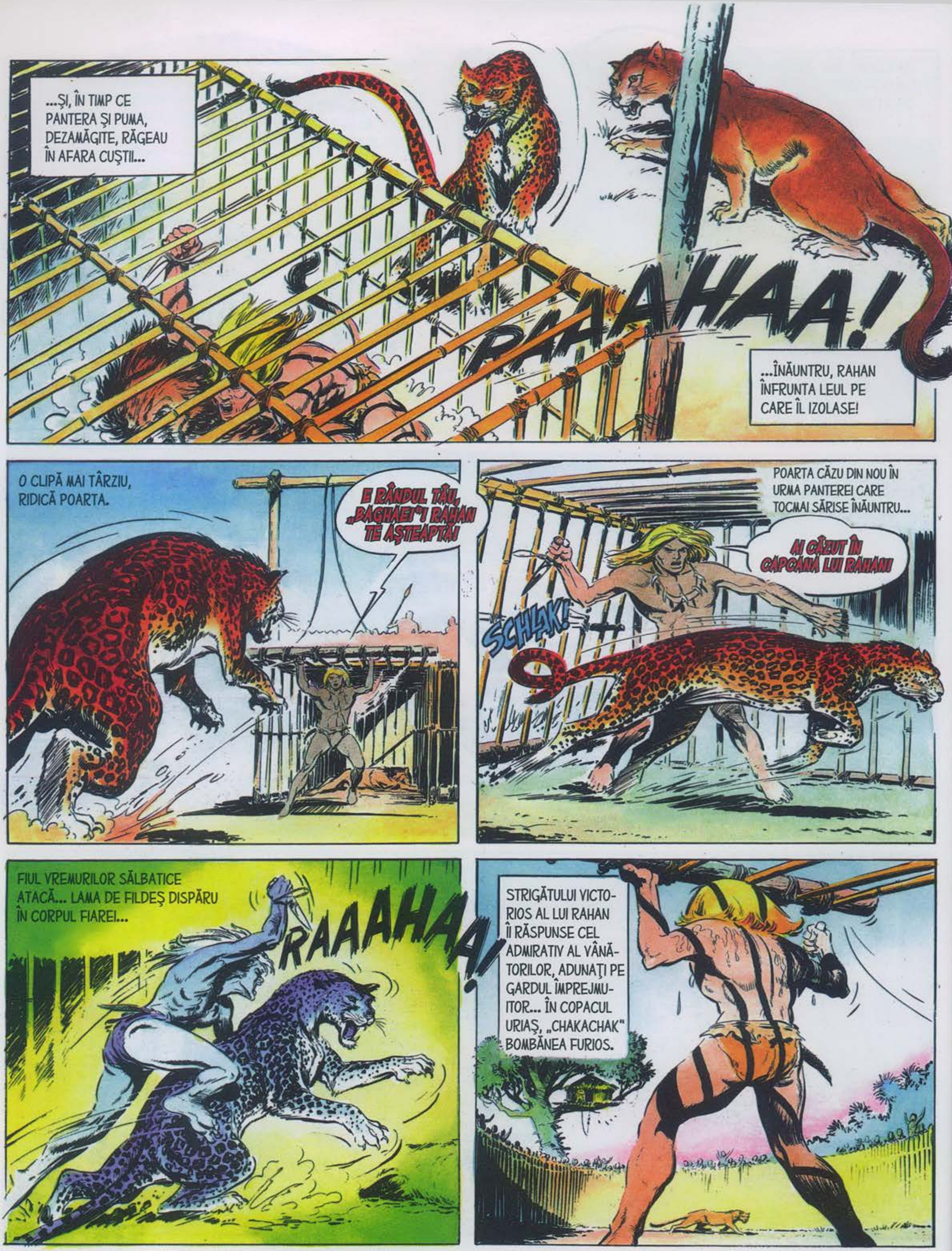
...ŞI, ÎN TIMP CE PANTERA ŞI PUMA, DEZAMĂGITE, RĂGEAU ÎN AFARA CUŞTII...
RAAAHAA!
...ÎNĂUNTRU, RAHAN ÎNFRUNTA LEUL PE CARE ÎL IZOLASE!
O CLIPĂ MAI TÂRZIU, RIDICĂ POARTA.
E RÂNDUL TĂU, „BAGHAEI"! RAHAN TE AŞTEAPTĂ!
POARTA CĂZU DIN NOU ÎN URMA PANTEREI CARE TOCMAI SĂRISE ÎNĂUNTRU...
AI CĂZUT ÎN CAPCANA LUI RAHAN!
SCHLAK!
FIUL VREMURILOR SĂLBATICE ATACĂ... LAMA DE FILDEŞ DISPĂRU ÎN CORPUL FIAREI...
RAAAHAA!
STRIGĂTULUI VICTORIOS AL LUI RAHAN ÎI RĂSPUNSE CEL ADMIRATIV AL VÂNĂTORILOR, ADUNAŢI PE GARDUL ÎMPREJMUITOR... ÎN COPACUL URIAŞ, „CHAKACHAK" BOMBĂNEA FURIOS.

RAHAN NU REUŞI SĂ-ŞI REPETE ISPRAVA ŞI A TREIA OARĂ... ABANDONÂNDU-L, PUMA AVEA ALTĂ PREOCUPARE: SĂ FUGĂ DIN ÎMPREJMUIRE!
RAHAN NU ARE GHEARE DE FIARĂ! CA SĂ SCAPE, TREBUIE SĂ GĂSEASCĂ ALTCEVA... LIANA ASTA, POATE?
AJUTÂNDU-SE DE LIANĂ, SE URCĂ PE CUŞTI... VÂNĂTORII CARE ELIBERASERĂ FIARELE NU AVURĂ TIMP SĂ-ŞI RIDICE ARMELE...
RAAAHAA!
PLAK!
PLAK!
...CĂ FURĂ ARUNCAŢI DE PE PLATFORMA DE LÂNGĂ INCINTĂ!
RAHAN N-A AJUNS PE „TĂRÂMUL UMBRELOR", ACOLO UNDE DOREA SĂ-L TRIMITĂ „CHAKACHAK"! PUTEREA MAGICĂ A „MARII CĂPETENII" NU-I POATE FACE NIMIC LUI RAHAN!

FIUL LUI CRAÔ O PROVOCA PE „MAREA CĂPETENIE". ACEASTA SCHIŢĂ UN ZÂMBET VICLEAN...
RAHAN E UN DUŞMAN VALOROS! „CHAKACHAK" AR DORI SĂ-L PRIMEASCĂ ÎN COLIBA SA!
PUMA, CARE SCĂPASE DE SULIŢELE VÂNĂTORILOR, TOCMAI SĂRISE PE TRUNCHIUL COPACULUI URIAŞ ŞI URCA SPRE COLIBA MISTERIOASĂ...
ŞI RAHAN ASISTĂ, DIN NOU, LA CEVA INCREDIBIL... NICIO SĂGEATĂ, NICIO SULIŢĂ NU LOVISE FIARA, CARE CĂZU LA PĂMÂNT!
DE CE NU VINE RAHAN SĂ-L VIZITEZE PE „CHAKACHAK"? SĂ-I FIE OARE TEAMĂ?
FIUL LUI CRAÔ ŞOVĂIA... DA, ERA ÎNGRIJORAT! MOARTEA MISTERIOASĂ A PUMEI ÎL TULBURA.
...DAR RAHAN VREA SĂ ŞTIE!

RAHAN VINE, „CHAKACHAK"!
...ÎNVINGÂNDU-ŞI TEMERILE, ÎNCET, FOARTE ÎNCET, ÎNCEPU ESCALADAREA MARELUI COPAC...
O LINIŞTE CUMPLITĂ SE LĂSASE ACUM ASUPRA SATULUI... MOARTEA, CHEMATĂ DE „MAREA CĂPETENIE ", SE VA ABATE OARE ASUPRA ÎNDRĂZNEŢULUI CARE ÎL ÎNFRUNTA?
RAHAN AJUNSE PE PLATFORMA DIN TRUNCHIURI DE COPAC UNDE ERA CONSTRUITĂ COLIBA... AICI VĂZU ÎNGRĂMĂDITE CÂTEVA OBIECTE... FĂRĂ ÎNDOIALĂ, OFRANDELE TRIBULUI...
PROBABIL CĂ „CHAKACHAK" URCĂ CU EA OFRANDELE! DACĂ RAHAN VA FI NEVOIT SĂ FUGĂ, ÎI VA FI DE FOLOS
VĂZU LIANA TRASĂ SUS ŞI LEGATĂ DE O SULIŢĂ...
CU UN ZÂMBET STRANIU, „MAREA CĂPETENIE" ÎL INVITA PE FIUL VREMURILOR SĂLBATICE SĂ INTRE ÎN COLIBA SA...
INTRĂ, RAHAN! VOIAM SĂ-ŢI VĂD MAI DE APROAPE CHIPUL DE VÂNĂTOR CURAJOS!

ALTE OBIECTE ERAU ÎNGRĂMĂDITE ÎN PENUMBRĂ...
CEI DIN TRIBUL MEU SUNT FOARTE GENEROŞI CU MINE! ÎMI OFERĂ TOT CE AM NEVOIE!
...COLIERE... SCOICI ŞI TRESTII CA SĂ CÂNT...
ÎNTR-ADEVĂR, „MAREA CĂPETENIE" CÂNTA LA O TRESTIE SUBŢIRE.
VREI SĂ AUZI ACEASTĂ MUZICĂ?
PE CÂND OCHIUL NEGRU AL TRESTIEI SE RIDICĂ SPRE EL, FIUL LUI CRAÔ ÎNŢELESE BRUSC!
RAHAN ŞTIE CĂ POT FI LANSATE LUCRURI CU AJUTORUL TRESTIEI!*
FFIIIIIIITTTTTTT
SĂRI JOS DIN COLIBĂ, EVITÂND SĂGETA MINUSCULĂ CE ŢÂŞNISE DIN SARBACANĂ!
* VEZI „ARCUL CERULUI".
RAHAN APUCĂ LIANA, DAR, PÂNĂ SĂ AJUNGĂ JOS, „CHAKACHAK" ŢINTI DIN NOU!

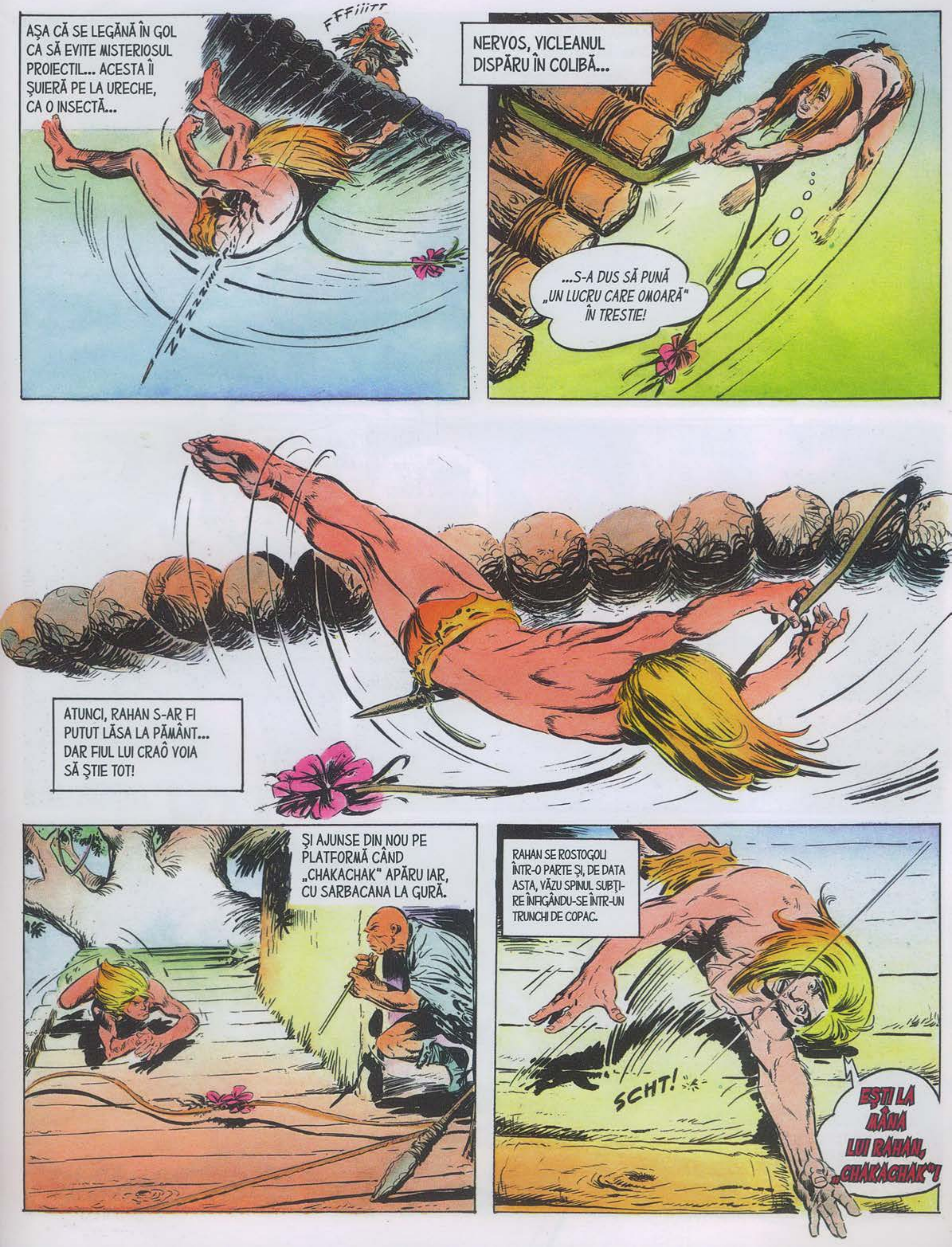
AŞA CĂ SE LEGĂNĂ ÎN GOL CA SĂ EVITE MISTERIOSUL PROIECTIL... ACESTA ÎI ŞUIERĂ PE LA URECHE, CA O INSECTĂ...
FFFiiiTT
NERVOS, VICLEANUL DISPĂRU ÎN COLIBĂ...
...S-A DUS SĂ PUNĂ „UN LUCRU CARE OMOARĂ" ÎN TRESTIE!
ATUNCI, RAHAN S-AR FI PUTUT LĂSA LA PĂMÂNT... DAR FIUL LUI CRAÔ VOIA SĂ ŞTIE TOT!
ŞI AJUNSE DIN NOU PE PLATFORMĂ CÂND „CHAKACHAK" APĂRU IAR, CU SARBACANA LA GURĂ.
RAHAN SE ROSTOGOLI ÎNTR-O PARTE ŞI, DE DATA ASTA, VĂZU SPINUL SUBŢI-RE ÎNFIGÂNDU-SE ÎNTR-UN TRUNCHI DE COPAC.
SCHT!
EŞTI LA MÂNA LUI RAHAN, „CHAKACHAK"!

MAREA CĂPETENIE STRECURA UN NOU SPIN ÎN TRESTIE, CÂND RAHAN INTRĂ BRUSC...
AŞADAR, ÎN ASTA STĂ „PUTEREA TA MAGICĂ"!
O LOVITURĂ DE PICIOR ARUNCĂ STRACHINA DIN LEMN ÎN AFARA COLIBEI... DAR „CHAKACHAK", SCĂPÂNDU-I ADVERSARULUI SĂU...
...SE AGĂŢA DEJA DE LIANĂ, VOIND SĂ FUGĂ!
RAHAN TE VA AJUTA SĂ AJUNGI MAI REPEDE JOS!
LAMA DE FILDEŞ TĂIE LIANA!
CHTOV!
AAAAAAAAAH!!
...ŞI... TOT TRIBUL, ÎNCREMENIT, O VĂZU PE „MAREA CĂPETENIE" CĂZÂND ÎN GOL!

ACEASTĂ CĂDERE N-AR FI TREBUIT SĂ FIE MORTALĂ... TOTUŞI, „CHAKACHAK" RĂ-MASE ÎNTINS SUB COPACUL CEL MARE!
RAHAN NE-A ELIBERAT DE „CHAKACHAK"!
RAHAN A OMORÂT „MAREA CĂPETENIE"!
STRIGĂTE DE BUCURIE ÎL SALUTARĂ PE FIUL LUI CRAÔ.
APROAPE DE CADAVRU, RAHAN ARĂTA SPRE PĂMÂNT, UNDE...
...„CHAKACHAK" S-A OMORÂT SINGUR, FRAŢILOR! VENIŢI SĂ VEDEŢI... ÎNCET!
...SE RĂSPÂNDISERĂ MULŢI SPINI.
A MURIT AŞA CUM VĂ OMORA OAMENII: OTRĂVIT DE PROPRIUL VENIN!
...NU AVEA NICIO PUTERE MAGICĂ! PUTEA OMORÎ CA UN LAŞ DE LA DISTANŢĂ, DIN ASCUN-ZĂTOAREA LUI, LANSÂND ACEŞTI SPINI ÎNMUIAŢI ÎN OTRAVĂ! CU ASTA!

SFÂRŞITUL EPISODULUI

DESCOPERĂ CELE 10
DIFERENȚE DINTRE CELE DOUĂ IMAGINI!

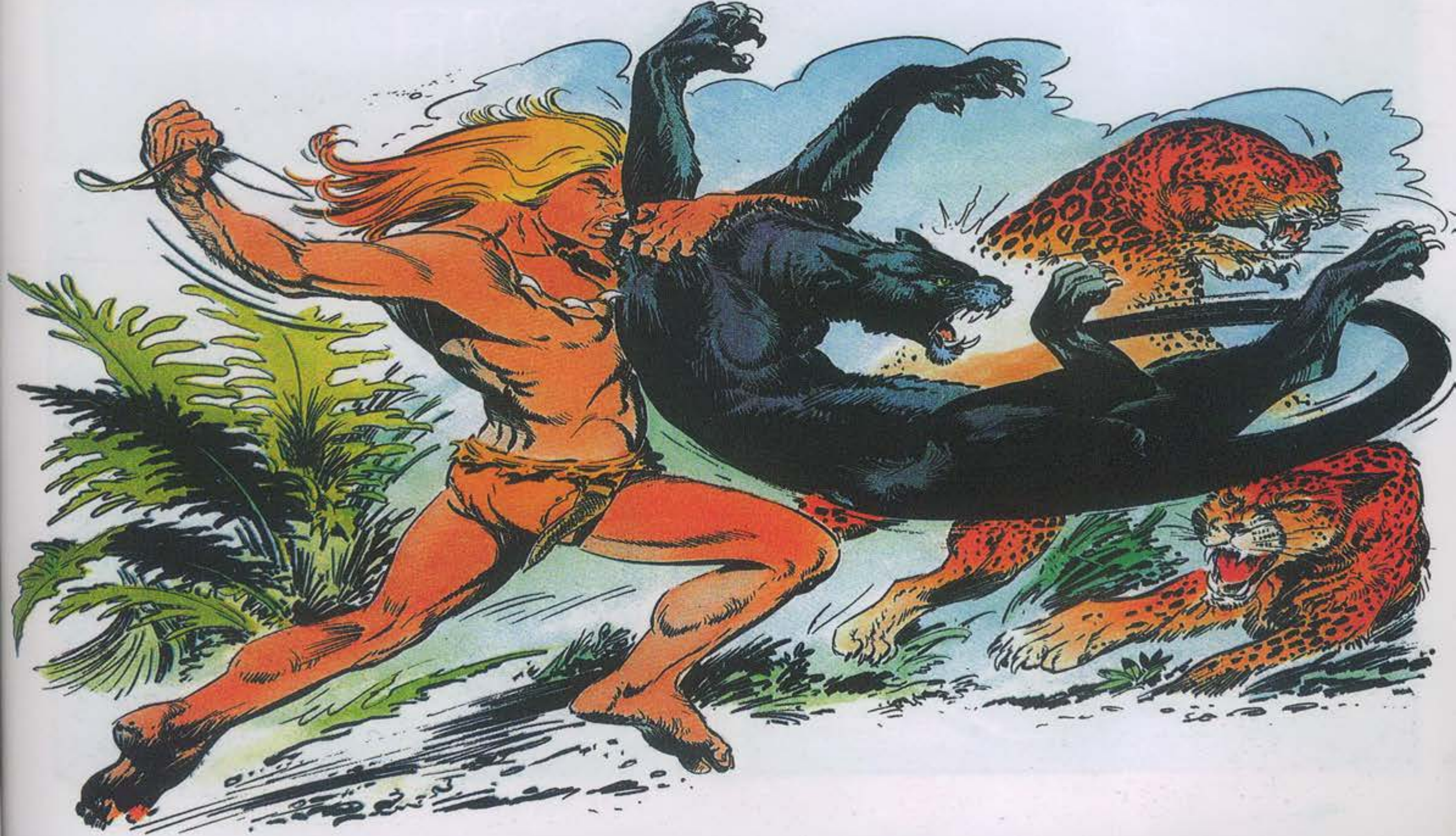

RAHAN
FIUL VREMURILOR SĂLBATICE
TEXT: R. LÉCUREUX
DESENE: A. CHÉRET
RAHAN ŞTIA CE ÎNFĂŢIŞARE CIUDATĂ CĂPĂTAU „CEI CE MERG ÎN PICIOARE" LA MULT TIMP DUPĂ CE AJUNGEAU PE „ŢĂRÂMUL UMBRELOR"... TOTUŞI, DESCOPERIREA ACELOR SCHELETE LA POALELE FALEZEI ÎL UIMI...
FALEZA SACRIFICIULUI
CEEA CE FUSESERĂ ÎNCHEIETURILE MÂINILOR ŞI GLEZNELE ACELOR OAMENI NU ERAU OARE ÎNCĂ LEGATE CU LIANE SUBŢIRI?
...ACEŞTI VÂNĂTORI AU FOST CU SIGURANŢĂ PEDEPSIŢI DE TRIBUL LOR ŞI ARUNCAŢI DE SUS! DAR DE CE? RAHAN VREA SĂ ŞTIE!

O CLIPĂ MAI TÂRZIU, AJUTÂNDU-SE DE ASPERITĂŢILE ŞI DE TUFIŞURILE CRESCUTE ÎN FALII, FIUL LUI CRAÔ ESCALADA PERETELE STÂNCOS...
LA FEL DE AGIL PRECUM „CEI CE TRĂIESC ÎN COPACI", MAIMUŢELE, AJUNSE PE CREASTA FALEZEI...
TOCMAI URCA PE PLATOU, CÂND...
OOOH! RAHAN AR FI TREBUIT SĂ FIE MAI CU BĂGARE DE SEAMĂ!
ÎNARMAŢI CU BÂTE ŞI PIETRE, CÂŢIVA VÂNĂTORI ÎL OBSERVAU ÎN TĂCERE!
PRIVIRILE VOASTRE SUNT CELE PE CARE LE ARUNCI DUŞMANULUI! DAR RAHAN NU E DUŞMAN!
...EL NU SE BATE CU „CEI CE MERG ÎN PICIOARE", FRAŢII LUI!
UN STRIGĂT SĂLBATIC ÎI ACOPERI CUVINTELE. CLANUL SE NĂPUSTI ASUPRA LUI...

ÎN CIUDA FORȚEI SALE, RAHAN NU PUTEA REZISTA ACESTUI ATAC FURIOS... UNII ÎL IMOBILIZARĂ, ALȚII ÎI SMULSERĂ CUȚITUL...
...ALȚII ÎL LEGARĂ CU LIANE DE MÂINI ȘI DE PICIOARE...
RAHAN NU E DUȘMANUL VOSTRU!
„ZEUL TIGRU" VA HOTĂRÎ ASTA! DE FIECARE DATĂ CÂND COPACII PĂDURILOR ÎNFRUNZESC, TRIBUL FALEZEI ÎL SACRIFICĂ PE UNUL DINTRE EI!
CAPTURAREA LUI RAHAN NE VA AJUTA SĂ-I ADUCEM O JERTFĂ „ZEULUI TIGRU" CRUȚÂNDU-L PE UNUL DINTRE FRAȚII NOȘTRI!
FIUL LUI CRAÔ ÎNȚELESE CĂ URMA SĂ AJUNGĂ PE „TĂRÂMUL UMBRELOR", PRECUM CEI PE CARE ÎI DESCOPERISE LA POALELE FALEZEI!

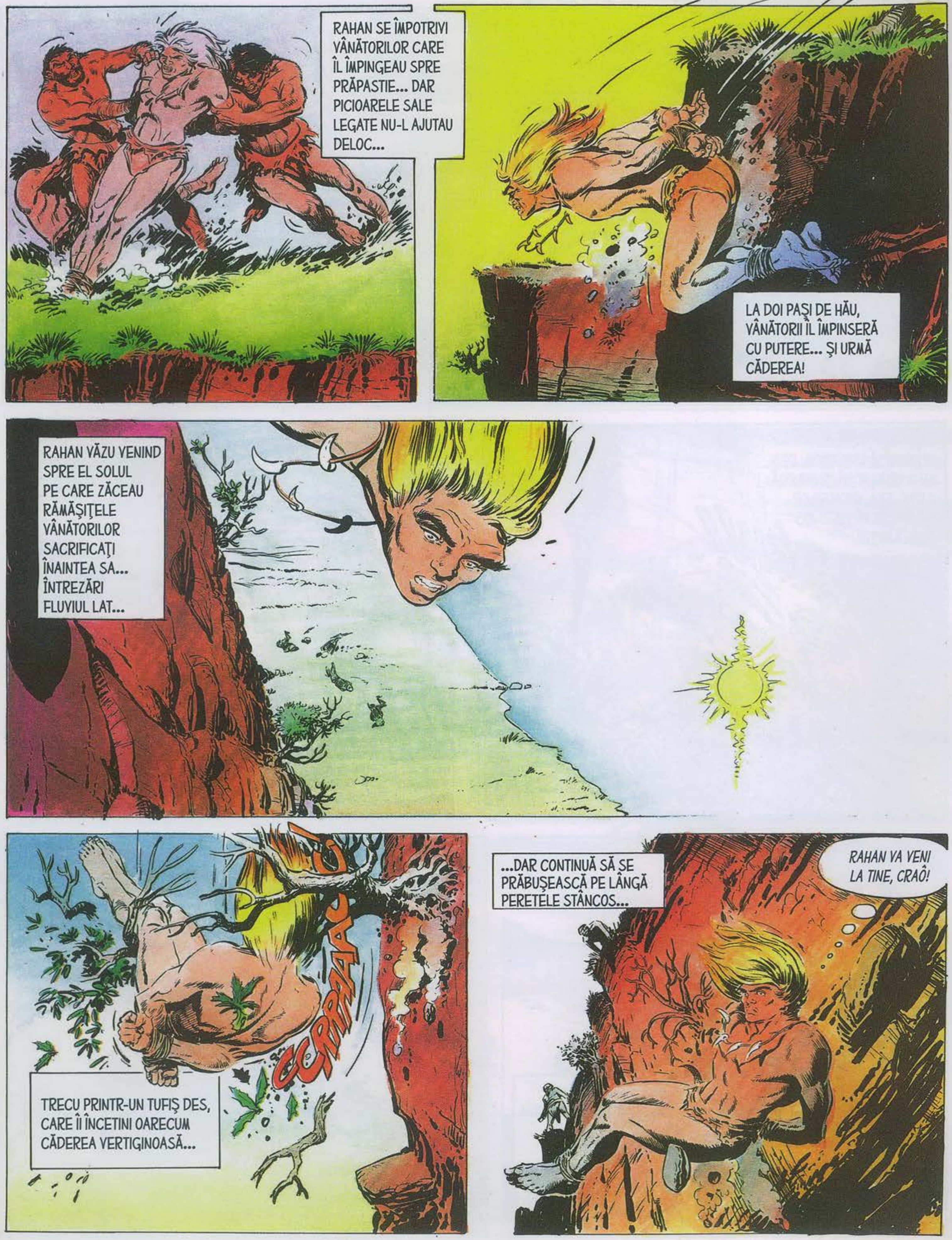
RAHAN SE ÎMPOTRIVI VÂNĂTORILOR CARE ÎL ÎMPINGEAU SPRE PRĂPASTIE... DAR PICIOARELE SALE LEGATE NU-L AJUTAU DELOC...
LA DOI PAŞI DE HĂU, VÂNĂTORII ÎL ÎMPINSERĂ CU PUTERE... ŞI URMĂ CĂDEREA!
RAHAN VĂZU VENIND SPRE EL SOLUL PE CARE ZĂCEAU RĂMĂŞIŢELE VÂNĂTORILOR SACRIFICAŢI ÎNAINTEA SA... ÎNTREZĂRI FLUVIUL LAT...
CCRRRAAAC!
TRECU PRINTR-UN TUFIŞ DES, CARE ÎI ÎNCETINI OARECUM CĂDEREA VERTIGINOASĂ...
...DAR CONTINUĂ SĂ SE PRĂBUŞEASCĂ PE LÂNGĂ PERETELE STÂNCOS...
RAHAN VA VENI LA TINE, CRAÔ!

DAR LUI RAHAN ÎNCĂ NU-I SOSISE TIMPUL „MARII CĂLĂTORII PE TĂRÂMUL UMBRELOR"! RUPSE CRENGILE UNUI ARBUST CRESCUT ÎN STÂNCĂ...
...ŞI, DEŞI ŞOCUL AR FI TREBUIT SĂ-I FIE FATAL, DEŞI AR FI TREBUIT SĂ-ŞI SPARGĂ CAPUL, FIUL VREMURILOR SĂLBATICE SE TREZI JOS DOAR AMEŢIT!
SCHRONCH!!
...PRIMEŞTE OFRANDA TRIBULUI FALEZEI, „ZEU TIGRU", ŞI CRUŢĂ-I PE VÂNĂTORII NOŞTRI PÂNĂ LA URMĂTORUL ANOTIMP AL FRUNZELOR!
...CIUDAT LUCRU PURTA RAHAN LA CENTURĂ! DESIGUR, UN OBIECT MAGIC!
CĂPETENIA TRIBULUI STUDIA CUŢITUL DIN FILDEŞ...
ACEA FIINŢĂ PRIMITIVĂ NU ŞTIA CĂ E O ARMĂ ŞI LA CE PUTEA FI FOLOSITĂ...
ESTE DREPT SĂ LE DĂM BUNURILE CELOR CARE PLEACĂ ÎN ŢINUTUL UMBRELOR!

ÎN MOD SOLEMN, OMUL DĂDU DRUMUL CUŢITULUI ÎN GOL...
...ŞI RAHAN ÎNTREZĂRI SCLIPIREA GĂLBUIE A FILDEŞULUI... ÎŞI VĂZU ARMA CĂZÂND, CU LAMA ÎNDREPTATĂ SRRE EL...
VA FI OARE UCIS DE PROPRIUL CUŢIT? NU! RAHAN SE ROSTOGOLI ÎNTR-O PARTE...
...ŞI LAMA SE ÎNFIPSE ÎN PĂMÂNT, LA DOUĂ DEGETE DE GÂTUL LUI!
SCHPAK!
...ÎL VEI AJUTA PE RAHAN SĂ SE ELIBEREZE!
RAHAN NU VA CUNOAŞTE SOARTA ACESTOR NEFERICIŢI!
ÎNTRE FALEZĂ ŞI MARELE FLUVIU, SCHELETELE CHIRCITE ERAU UN AVERTISMENT MACABRU...

UN RĂGET ÎL AVERTIZĂ PE FIUL LUI CRAÔ CĂ SE APROPIA „ZEUL TIGRU"!
UN „GORAK"!
ŞI SE IVI UN TIGRU CU DINŢI URIAŞI... RAHAN MAI ÎNFRUNTASE FIARE ASEMĂNĂTOARE, DAR ATUNCI NU AVEA MÂINILE ŞI PICIOARELE LEGATE...
„GORAKUL" SE APROPIA ÎNCET, SIGUR CĂ PRADA LEGATĂ NU-I VA SCĂPA...
RAHAN VA MURI CU SIGURANŢĂ...
...DAR NU VA MURI FĂRĂ SĂ LUPTE!
OBIŞNUIT CU CELE MAI MARI PERICOLE, FIUL LUI CRAÔ NU SE DĂDEA BĂTUT NICIODATĂ!
SE TÂRÎ PE BURTĂ ŞI APUCĂ MÂNERUL CUŢITULUI CU DINŢII.
RAHAN ARE UN DINTE LA FEL DE PERICULOS CA AL TĂU, „GORAKULE"!

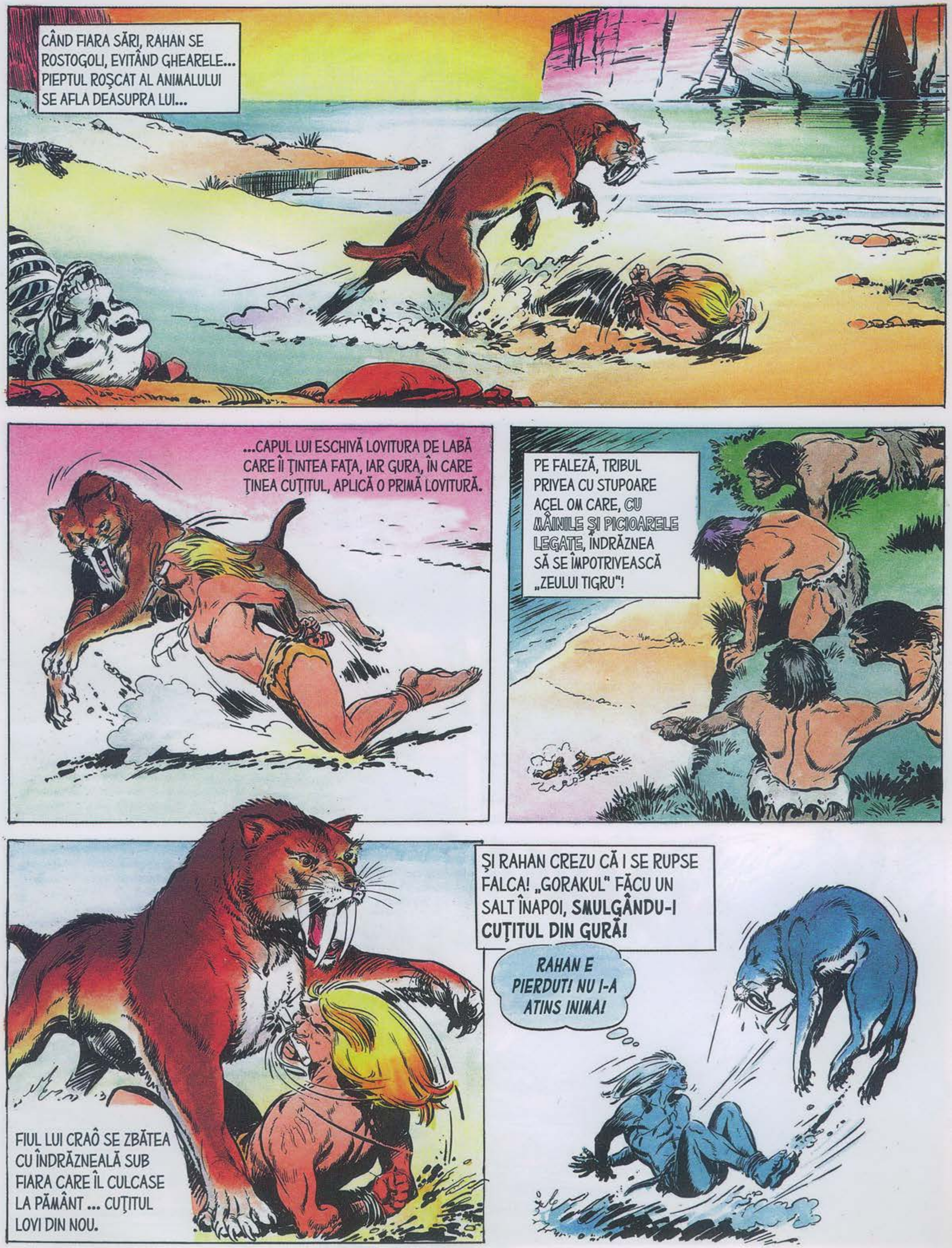
CÂND FIARA SĂRI, RAHAN SE ROSTOGOLI, EVITÂND GHEARELE... PIEPTUL ROŞCAT AL ANIMALULUI SE AFLA DEASUPRA LUI...
...CAPUL LUI ESCHIVĂ LOVITURA DE LABĂ CARE ÎI ŢINTEA FAŢA, IAR GURA, ÎN CARE ŢINEA CUŢITUL, APLICĂ O PRIMĂ LOVITURĂ.
PE FALEZĂ, TRIBUL PRIVEA CU STUPOARE ACEL OM CARE, CU MÂINILE ŞI PICIOARELE LEGATE, ÎNDRĂZNEA SĂ SE ÎMPOTRIVEASCĂ „ZEULUI TIGRU"!
FIUL LUI CRAÔ SE ZBĂTEA CU ÎNDRĂZNEALĂ SUB FIARA CARE ÎL CULCASE LA PĂMÂNT ... CUŢITUL LOVI DIN NOU.
ŞI RAHAN CREZU CĂ I SE RUPSE FALCA! „GORAKUL" FĂCU UN SALT ÎNAPOI, **SMULGÂNDU-I CUŢITUL DIN GURĂ!**
RAHAN E PIERDUT! NU I-A ATINS INIMA!

TIGRUL SE ÎNDEPĂRTA CU CUŢITUL ÎNFIPT ÎN EL. DAR RAHAN ŞTIA CĂ VA ATACA DIN NOU, CU ŞI MAI MULTĂ FORŢĂ...
FLUVIUL! DOAR FLUVIUL ÎL POATE SALVA PE RAHAN!
ROSTOGOLINDU-SE...
...FIUL VREMURILOR SĂLBATICE ÎNCERCA SĂ AJUNGĂ LA ACEA APĂ, DE CARE ŞTIA CĂ SE TEME „GORAKUL"... MÂRÂIND ŞI SCOŢÂND RĂGETE, FIARA SE PREGĂTI SĂ SARĂ...
DAR O FĂCU O SECUNDĂ PREA TÂRZIU. ÎNTINZÂNDU-ŞI PICIOARELE LEGATE, RAHAN PLONJĂ ÎN FLUVIU!
RAAAHAA!
STRIGĂTUL VICTORIEI ACOPERI RĂGETUL ANIMALULUI, CARE NU ÎNDRĂZNEA SĂ SE AVENTUREZE ÎN APĂ.

DAR FIUL LUI CRAÔ NU ERA SALVAT... CU MÂINILE ŞI PICIOARELE LEGATE, ÎI ERA GREU SĂ SE MENŢINĂ LA SUPRAFAŢĂ...
...ŞI SĂ REZISTE CURENTULUI CARE ÎL DUCEA CU EL. DE O PARTE, FALEZA CARE INTRA ÎN FLUVIU ERA IMPOSIBIL DE ABORDAT. NU OFEREA NICIUN REFUGIU ACCESIBIL...
DE CEALALTĂ PARTE, MALUL ERA ÎN STĂPÂNIREA „ZEULUI TIGRU", CARE NU-L SLĂBEA DIN OCHI...
MÂINILE ŞI PICIOARELE LEGATE... FALEZA... „GORAKUL"... CURENTUL... DAR RAHAN NU-ŞI PIERDEA NICIODATĂ SPERANŢA!
CU PLĂMÂNII PLINI DE AER, SE MENŢINEA LA SUPRAFAŢA APEI, ÎNAINTÂND SACADAT MIŞCÂND GENUNCHII.

TIGRUL CONTINUA SĂ-L URMĂREASCĂ DE PE MAL... CUȚITUL ÎNFIPT ÎN PIEPT ÎI STÂRNEA ȘI MAI MULT FURIA...
FORȚA CURENTULUI SE MAI DOMOLI ȘI RAHAN ZĂRI ÎN MIJLOCUL FLUVIULUI O INSULIȚĂ STÂNCOASĂ PE CARE SE PUTEA ODIHNI PUȚIN.
CU PICIOARELE LEGATE, RITMIC, FIUL LUI CRAÕ ÎNAINTA CU GREU SPRE ACEST REFUGIU, CÂND...
TOTUL E ÎMPOTRIVA LUI RAHAN! TOTUL! TOTUL!
TRESTIILE MARI DE PE MAL SE AGITARĂ BRUSC... UN CROCODIL, CARE ÎL VĂZUSE, ÎNOTA SPRE EL!
OARE VA PUTEA SĂ URCE PE INSULIȚĂ ÎNAINTE CA ACEL CROCODIL SĂ AJUNGĂ LA EL?
CURAJ, RAHAN! N-AI SCĂPAT DE GHEARELOR „GORAKULUI" CA SĂ MORI DE DINȚII „MONSTRULUI CU PIELE DE LEMN"!

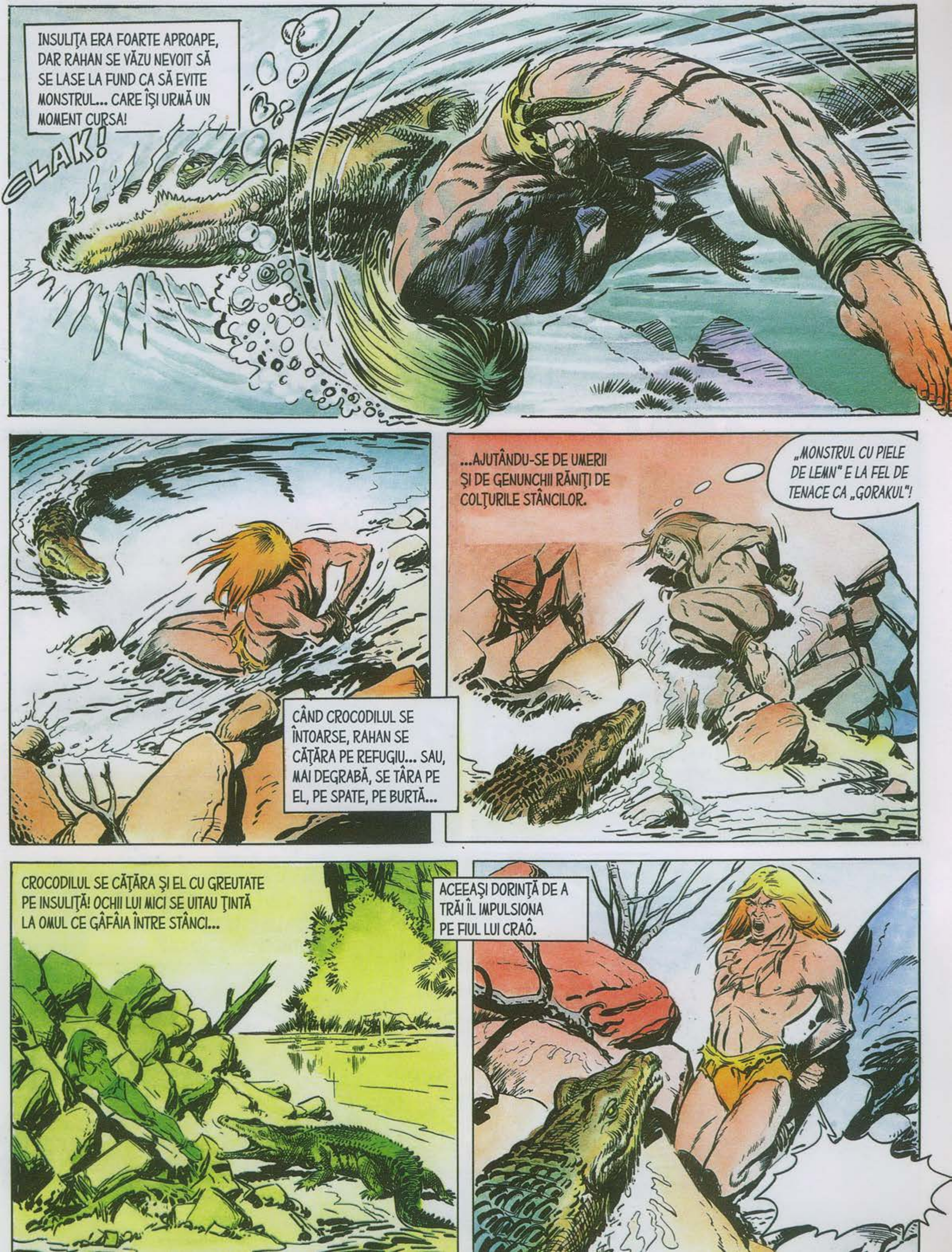
INSULIȚA ERA FOARTE APROAPE, DAR RAHAN SE VĂZU NEVOIT SĂ SE LASE LA FUND CA SĂ EVITE MONSTRUL... CARE ÎȘI URMĂ UN MOMENT CURSA!
CLAK!
CÂND CROCODILUL SE ÎNTOARSE, RAHAN SE CĂȚĂRA PE REFUGIU... SAU, MAI DEGRABĂ, SE TÂRA PE EL, PE SPATE, PE BURTĂ...
...AJUTÂNDU-SE DE UMERII ȘI DE GENUNCHII RĂNIȚI DE COLȚURILE STÂNCILOR.
„MONSTRUL CU PIELE DE LEMN" E LA FEL DE TENACE CA „GORAKUL"!
CROCODILUL SE CĂȚĂRA ȘI EL CU GREUTATE PE INSULIȚĂ! OCHII LUI MICI SE UITAU ȚINTĂ LA OMUL CE GÂFÂIA ÎNTRE STÂNCI...
ACEEAȘI DORINȚĂ DE A TRĂI ÎL IMPULSIONA PE FIUL LUI CRAÔ.

BĂTÂND ROCILE CU COADA URIAŞĂ, CROCODILUL ÎL AŢINTEA PE RAHAN. CA ŞI „ZEUL TIGRU" MAI DEVREME, SAURIANUL CREDEA CĂ ACEL OM NU-I MAI PUTEA SCĂPA.
DAR CÂND ATACĂ, OMUL SE DOVEDI MAI RAPID... GURA-I URIAŞĂ MUŞCĂ ÎN GOL!
CLAK!
PLAAK!
RAHAN, CARE SĂRISE ÎNTR-O PARTE CA SĂ SE FEREASCĂ DE ATAC, SE DEZECHILIBRASE... ROCILE ÎNTRE CARE CĂZUSE ÎL APĂRARĂ DE O LOVITURĂ DE COADĂ NĂPRASNICĂ...
...ŞI FIUL VREMURILOR SĂLBATICE SIMŢI BRUSC SUB PICIOARE ARMA LA CARE SPERA...
RAHAN ŞTIE CUM FACE TRIBUL MLAŞTINILOR SĂ SCAPE DE „PIEILE DE LEMN"!
CÂND GURA LARG DESCHISĂ SE ABĂTU ASUPRA LUI, ÎŞI RIDICĂ PICIOARELE, VÂRÂND ÎNĂUNTRU CREANGA SOLIDĂ!

CU MAXILARELE BLOCATE, MONSTRUL SĂRI ÎN APĂ, ABANDONÂND INSULIŢA ACELUI OM-DEMON.
RAHAN ÎŞI PRIVI ZÂMBIND UMERII RĂNIŢI DE STÂNCI...
DACĂ STÂNCILE I-AU TĂIAT PIELEA LUI RAHAN...
...VOR REUŞI SĂ-I TAIE ŞI LIANELE!
ÎNTR-ADEVĂR, MUCHIILE ASCUŢITE TĂIARĂ CU UŞURINŢĂ LIANELE.
RAAAHAA!
ŞI, O CLIPĂ MAI TÂRZIU, FIUL LUI CRAÔ ÎŞI REDOBÂNDI ÎN SFÂRŞIT LIBERTATEA DE MIŞCARE.
PE MAL, „GORAKUL" MÂRÂIA FURIOS...
RAHAN POATE, RAHAN TREBUIE SĂ-ŞI IA ÎNAPOI CUŢITUL!

DIN COPILĂRIE, ARMA DIN FILDEŞ ERA SINGURUL SĂU BUN... BUN NEPREŢUIT ÎN ACELE VREMURI SĂLBATICE.
RAHAN ÎŞI VA LUA ÎNAPOI CUŢITUL! CHIAR DACĂ VA FI NEVOIT SĂ-L OMOARE PE „GORAK" CU MÂINILE GOALE!
DAR ÎI ERA GREU SĂ URCE PE MAL!
LA FIECARE ÎNCERCARE, ABIA REUŞEA SĂ EVITE GHEARELE MORTALE ALE FIAREI...
O ÎMPLETITURĂ DE RĂDĂCINI ÎI PERMISE ÎN CELE DIN URMĂ SĂ AJUNGĂ PE MAL.
RAHAN VINE LA TINE, „GORAK"! TE VA ÎNVINGE AŞA CUM A ÎNVINS „PIELEA DE LEMN"!
„ZEUL TIGRU" MÂRÂIA... PREGĂTINDU-SE DE ATAC, OMUL SE ÎNARMĂ CU O CREANGĂ BIFURCATĂ...
ATACĂ, „GORAKULE"! RAHAN AŞTEAPTĂ!
FIARA SĂRI, DAR SE VĂZU ÎMPINSĂ CU BRUTALITATE DE FURCĂ. CUŢITUL NU ATINSESE NICIUN PUNCT VITAL ŞI ANIMALUL ATACA CU ACEEAŞI FORŢĂ.

FIARA SE DEPĂRTĂ ÎNTĂRÂTATĂ DE FURCA CE O ARUNCASE LA PĂMÂNT ȘI RAHAN SE VĂZU NEVOIT SĂ SE RETRAGĂ CA SĂ RESPINGĂ UN NOU ATAC...
RAHAN NU-L VA OMORÎ PE „GORAK" CU ACEASTĂ CREANGĂ! DAR DACĂ E ÎNDEMÂNATIC, AȘA CUM ERA CRAÔ, VA REUȘI ÎN ALT FEL!
FIULUI LUI CRAÔ ÎI VENISE BRUSC O IDEE... CÂND FIARA ATACĂ...
...O LOVI DIN ZBOR!
SCLAACCCC!!
ȚINTISE BINE! ÎN URMA LOVITURII PUTERNICE, CUȚITUL DIN FILDEȘ PĂTRUNSE ÎN ÎNTREGIME ÎN CORPUL MONSTRULUI!
RAAAHAA!
DE DATA ASTA, LAMA ÎI NIMERI INIMA... STRIGĂTUL LUI RAHAN ACOPERI RĂGETUL „ZEULUI FIARĂ".

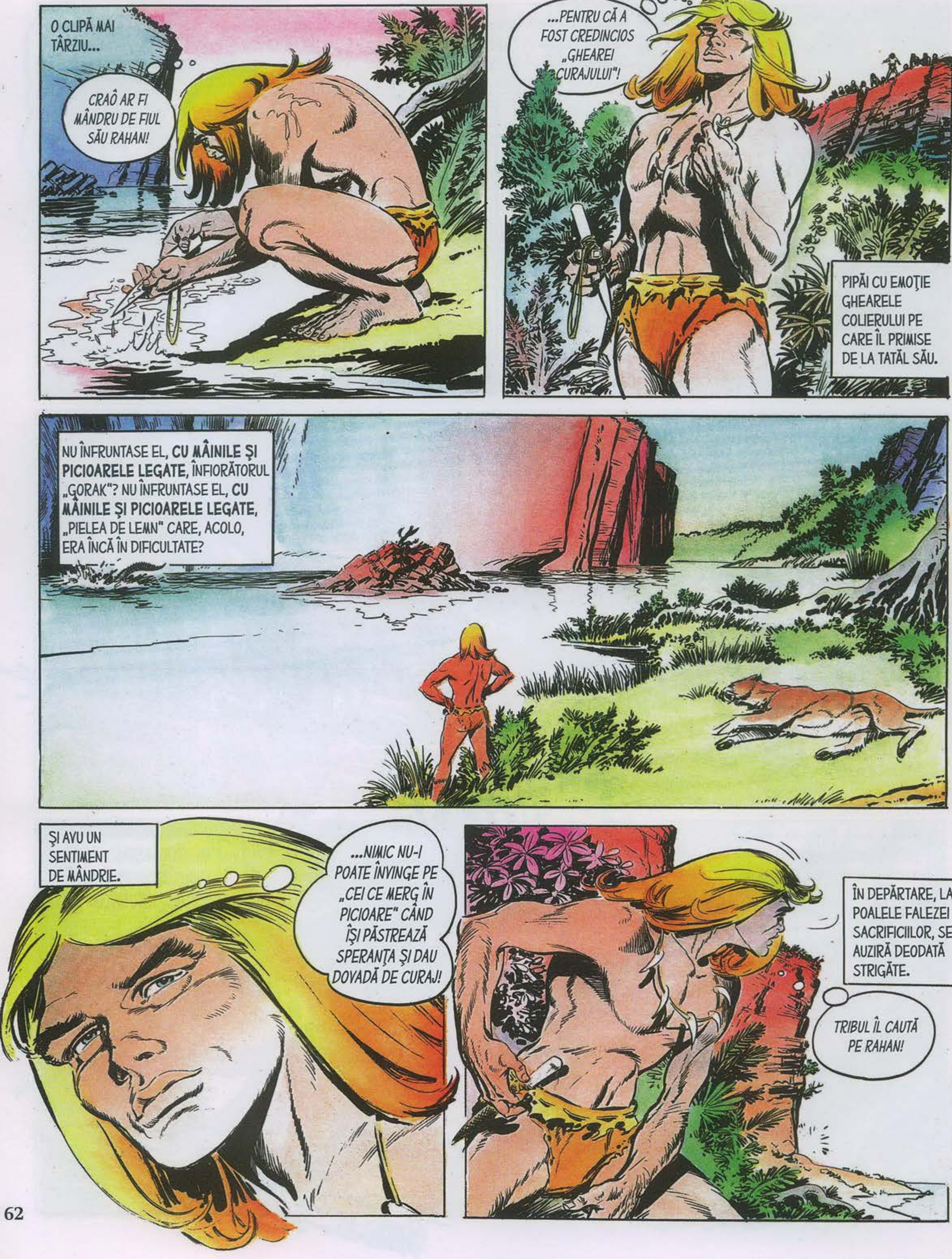
O CLIPĂ MAI TÂRZIU...
CRAÔ AR FI MÂNDRU DE FIUL SĂU RAHAN!
...PENTRU CĂ A FOST CREDINCIOS „GHEAREI CURAJULUI"!
PIPĂI CU EMOȚIE GHEARELE COLIERULUI PE CARE ÎL PRIMISE DE LA TATĂL SĂU.
NU ÎNFRUNTASE EL, CU MÂINILE ȘI PICIOARELE LEGATE, ÎNFIORĂTORUL „GORAK"? NU ÎNFRUNTASE EL, CU MÂINILE ȘI PICIOARELE LEGATE, „PIELEA DE LEMN" CARE, ACOLO, ERA ÎNCĂ ÎN DIFICULTATE?
ȘI AVU UN SENTIMENT DE MÂNDRIE.
...NIMIC NU-I POATE ÎNVINGE PE „CEI CE MERG ÎN PICIOARE" CÂND ÎȘI PĂSTREAZĂ SPERANȚA ȘI DAU DOVADĂ DE CURAJ!
ÎN DEPĂRTARE, LA POALELE FALEZEI SACRIFICIILOR, SE AUZIRĂ DEODATĂ STRIGĂTE.
TRIBUL ÎL CAUTĂ PE RAHAN!

...DAR LUI RAHAN NU-I PLACE SĂ LUPTE CU „CEI CE MERG ÎN PICIOARE"!
PĂDUREA ERA APROAPE, OFERINDU-I UN REFUGIU SIGUR...
LA PUŢIN TIMP DUPĂ ACEEA, ASCUNS ÎN TUFIŞURI, VĂZU FĂCÂNDU-ŞI APARIŢIA TRIBUL FALEZEI... VÂNĂTORII ALERGAU SPRE TIGRUL MORT.
„GORAKUL" NU ERA UN ZEU, PENTRU CĂ RAHAN L-A OMORÂT! NE TEMEAM DE O FIINŢĂ FĂCUTĂ DOAR DIN CARNE ŞI SÂNGE!
ATUNCI CÂND CRENGILE COPACILOR VOR ÎNFRUNZI DIN NOU, TRIBUL NOSTRU NU VA MAI TREBUI SĂ SACRIFICE UNUL DINTRE FIII LUI! NICIODATĂ!
UN FEL DE BUCURIE PUSE STĂPÂNIRE PE ACEST TRIB, AI CĂRUI VÂNĂTORI ÎŞI ŞOPTEAU CU ADMIRAŢIE NUMELE LUI „RAHAN"!

UNDE EȘTI, RAHAN? UNDE EȘTI, TU CARE AI SUPRAVIEȚUIT „SACRIFICIULUI"... UNDE EȘTI, TU CARE L-AI DOBORÂT PE „GORAK" ȘI AI ÎNVINS MARELE FLUVIU?
...ARATĂ-TE, RAHAN! ÎNTOARCE-TE PRINTRE NOI, OM-ZEU! ÎȚI VOM FI DEVOTAȚI ȚIE!
STRIGĂTELE ȘI IMPLORĂRILE CRESCURĂ ÎN INTENSITATE...
DAR FIUL LUI CRAÔ NU-I MAI AUZEA... UȘOR, RAPID, ERA DEJA DEPARTE, SĂRIND PRIN DESIȘ...
...DE FIECARE DATĂ CÂND FRUNZELE VOR REAPĂREA ÎN COPACI, UN VÂNĂTOR ÎȘI VA PĂSTRA VIAȚA DATORITĂ LUI RAHAN!
RAHAN RETRĂI CLIPA ÎN CARE FUSESE ARUNCAT DE PE FALEZA SACRIFICIULUI... INIMA ÎI BĂTEA FERICITĂ LA GÂNDUL CĂ NICIODATĂ UN OM NU VA MAI CUNOAȘTE ACEASTĂ SOARTĂ.

SFÂRȘITUL EPISODULUI

DIN NUMĂRUL URMĂTOR

„CAPETELE-CU-COARNE"

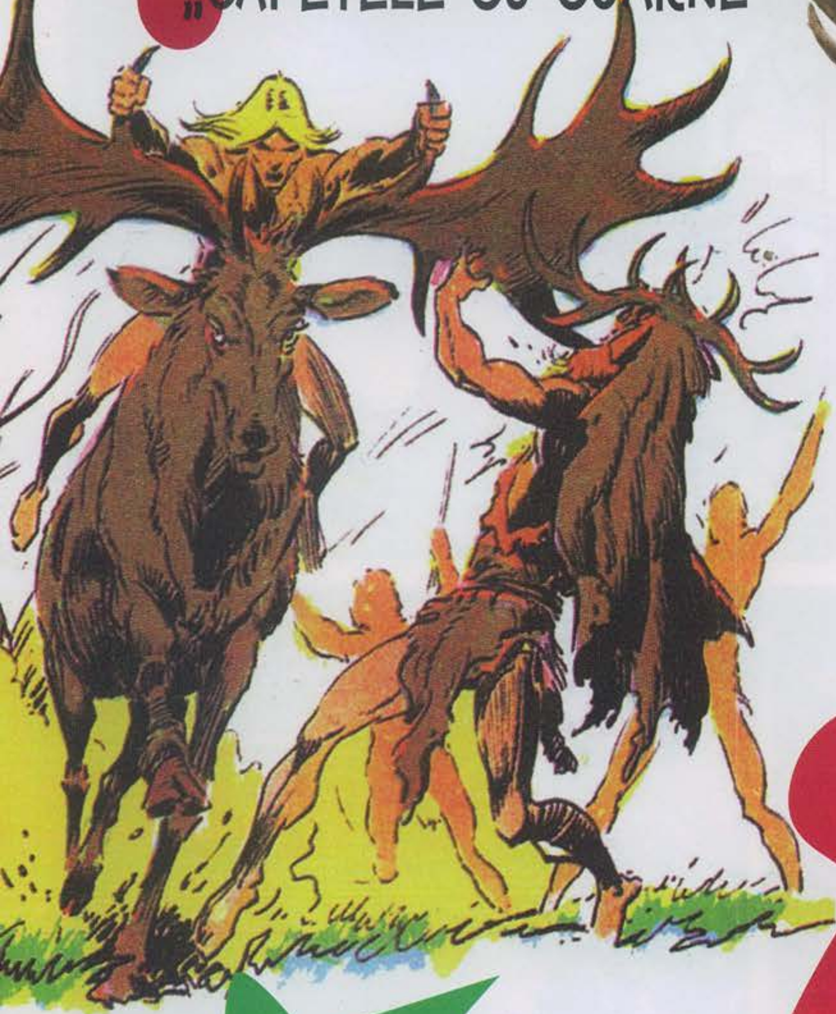

EDITORIAL – **MAREA FAMILIE A „CAPETELOR-CU-COARNE"**

JOC

RAHAN ÎNFRUNTĂ TIMPUL

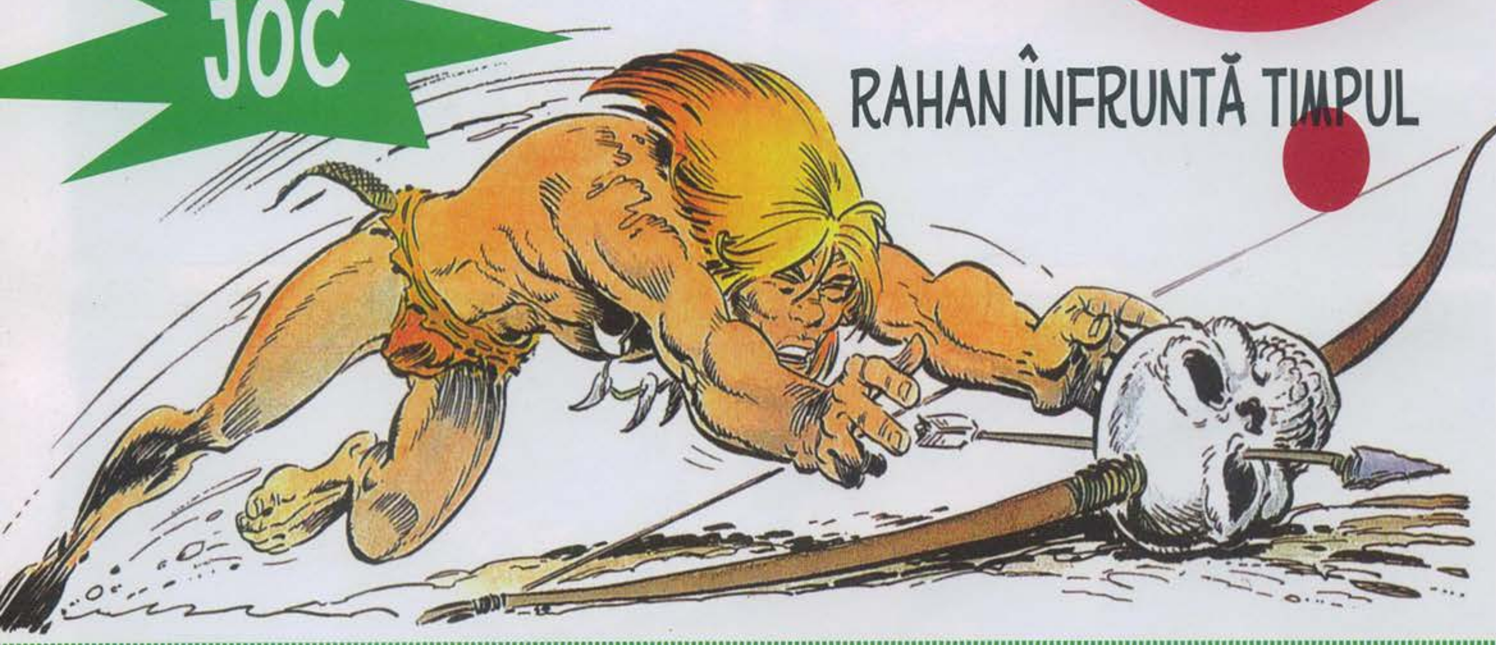

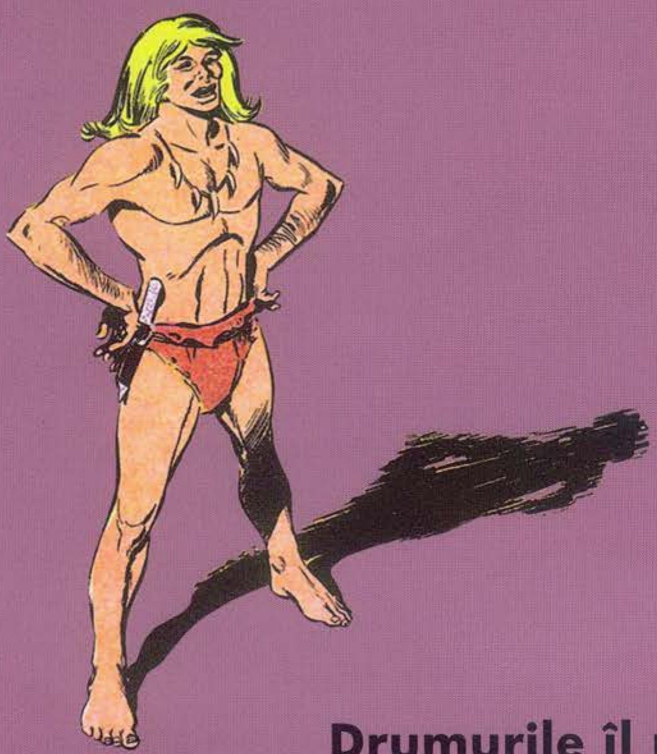

Drumurile îl poartă pe Rahan pe un teritoriu necunoscut, unde îi învață pe frații lui că o căpetenie bună este un om drept, cinstit și curajos, care știe că toți „cei ce merg în picioare" fac parte din același mare trib.

BIBLIOTECA adevărul